O TEMPO

Distrito Federal e Niterói.
Tempo variavel.
Temperatura estavel. Ventos do quadrante sul frescos.
Maxima: 24.0.
Minima: 17.6.

10 PAGINAS — 400 RÉIS

Diario Carioca

Fundador: J. E. DE MACEDO SOARES

SEXTA-FEIRA 21 AGOSTO

ANO XV RIO DE JANEIRO — Diretor: HORACIO DE CARVALHO JUNIOR — PRAÇA TIRADENTES Nº 77 — N. 4.350

O PRESIDENTE DA REPUBLICA Fala Sobre a Ação do Governo Em Face da Agressão Nazista

A SEGURANÇA DA NOSSA NAVEGAÇÃO SERÁ GARANTIDA PELA MARINHA E AVIAÇÃO DO BRASIL EM COOPERAÇÃO COM FORÇAS AMERICANAS

Caxias, homem de Estado

O Exército é, neste país, a corporação democratica por excelencia; já o era quando tinha organização meramente profissional e continuou a sê-lo depois da conscrição que o transformou em verdadeira instituição nacional. Por sua índole essencialmente popular, o nosso Exército preservou-se de dois males que o espreitavam: tornar-se uma casta fechada ou um instrumento do caudilhismo, forma degradada da democracia hispano-americana.

Deve o país essa imutavel condição de seu Exército á força de carater, á lealdade e ao patriotismo de seus chefes. E esse alto teor moral do comando militar foi a consequencia de seu convivio com a política, isto é, com os partidos e os seus homens representativos desde a Independencia aos nossos dias.

Tal conclusão, examinada á luz do preconceito disciplinar, parece esdruxula e paradoxal. Os teoristas das esclusivas se têm esbofado em afirmar como principio da ordem militar a obediencia passiva e a sujeição hierarquica. Na verdade, esses principios são o estilo militar, mas a idéia que se exprime em tal estilo é forçosamente política, no alto sentido da deliberação no governo do país.

O maior e mais legitimo ensinamento da vida do Duque de Caxias consiste na definição política do comando militar. O general foi o executor do pensamento patriotico do homem de Estado. A contribuição do general para o politico consistiu no duplo sentido da autoridade e da responsabilidade; e a do politico para o general, no inalteravel respeito ao sistema legal e o culto da legitimidade.

Quando lhe foi oferecido o comando chefe numa situação liberal, Caxias antepôs a autoridade e a responsabilidade ao funcionamento formal do regime parlamentar. Exigiu a coesão absoluta de comando e governo, o que não se poderia dar sem a confiança reciproca dos chefes politico e militar. Mais tarde, em Assunção, o politico temperou o comandante chefe; recusou fazer a campanha da Cordilheira, condenando a camarilha domestica que desde então despontava, ameaçando subverter o regime do Imperio no terceiro reinado.

Sem duvida nenhuma, os quadros militares são outros que os quadros politicos. A carreira das armas isola-se do espirito de facção, da concorrencia e da competição dos postos e cargos civis, que são, de algum modo, proprios da carreira política. Paralelas no seu desenvolvimento, tais carreiras contemplam-se no cume de seus compromissos. O chefe politico e o chefe militar sentem-se tocados pelos mesmos deveres, compreendem-se reciprocamente na responsabilidade.

Eis aí como se renovam os ensinamentos da vida de Caxias, toda vez que a nação se depara com situações dificeis na anormalidade de sua existencia. A intuição política do comando militar não está apenas nas soluções de força. A consideração da honra nacional demanda a longa pratica das virtudes do desinteresse pessoal, e da sensibilidade, que o desprendimento e o espirito de sacrificio cultivam. Quando o politico tende a se acomodar em sugestões utilitarias, o militar pode temperar a sorte do país com o seu nobre e generoso idealismo.

Caxias — general e homem de Estado, mostrou individualmente como se devem conciliar na sabedoria e prudencia do governo as vocações das armas e da política. A lição que nos deixou demonstra que o dever do Exército, inalteravel em todas as fases da nossa historia, coincide, ponto por ponto, com o dever do governo. A nação agrega-se nessas duas forças coincidentes — desagrega-se na sua divergencia.

J. E. DE MACEDO SOARES

Todos os Nossos Navios Serão Comboiados

"O BRASIL JAMAIS RECUOU, POR AMEAÇA OU OPRESSÃO" — DIZ O SR. GETULIO VARGAS AOS MARITIMOS, DURANTE A DEMONSTRAÇÃO DE ONTEM, NO GUANABARA

O presidente da Republica quando falava aos maritimos, que aparecem na outra foto em frente ao Guanabara

Agradecendo essa expressiva manifestação dos maritimos, o presidente Getulio Vargas proferiu um eloquente improviso, intercortado de calorosas palmas e aclamações. De inicio acentuou que sempre se sentiu bem entre os homens do mar, sentimento que, com o passar dos anos, se acrisolou e desenvolveu. Lembra, então, a criação do Instituto dos Maritimos, o primeiro da serie dos orgãos instituidos pelo governo para dar assistencia e amparo aos milhares de brasileiros que trabalham e lutam pela grandeza do Brasil. Nas outras oportunidades os seus encontros verificaram-se, entre jubilo e alegria, em grandes datas comemorativas. Ontem, entretanto, o motivo era infortunadamente outro: os maritimos estavam de luto e vinham dizer da sua magua pelo sacrificio de companheiros seus, mortos ao serviço do Brasil. Mas, se o faziam com imensa tristeza, não traziam nalma qualquer vestigio do desanimo. O sr. Getulio Vargas prossegue, dizendo que um dos motivos que levaram os agressores a atacar os nossos navios era o de nos intimidar. Esse intento, porem, não seria alcançado, porque os maritimos, com coragem, não recuariam, não se deixariam abater por ameaças "partam de onde partirem, venham de onde vierem. E acrescenta: "que o Brasil, em toda a sua historia, jámais recuou de um caminho traçado, por ameaça ou opressão, ao contrario, revidou, lutou com denodo combateu e venceu.

O presidente da Republica fala da ação do governo, para declarar que a Marinha de Guerra e a Aeronáutica do Brasil articuladas com a Armada e a Aviação Americanas, iam, agora, proteger melhor os nossos mares, para que não mais se repetissem os monstruosos atentados de que fomos vitimas. Poderiam ficar certos os maritimos de que os poderes publicos não os haviam esquecido e que os nossos navios, comboiados, continuariam a singrar os mares, levando tripulações intemeratas e bravas. Quanto aos homens do mar, prejudicados nos seus bens, e as familias dos que fossem vitimas, podiam ter a segurança de que o Governo não os deixará ao abandono. Concita-os a voltarem ás oficinas para que os navios sejam reparados, outras quilhas batidas e a Bandeira Brasileira continue a tremular nos oceanos, transportando os nossos produtos e fazendo o comercio com os povos amigos. O lema é disciplina e trabalho e dele nunca se afastaram os maritimos do Brasil. O mar — conclue o sr. Getulio Vargas — é um simbolo da liberdade e o povo que não defende seus mares não é digno de viver. Por isso o Brasil defenderá as suas aguas, guarnecerá as suas costas, na certeza de que, dessa maneira, obedece á tradição viril da sua historia e trabalha com coragem, pela sua grandeza.

A MANIFESTAÇÃO

Milhares de homens do mar, representando todos os sindicatos, diretores e superintendentes das companhias de navegação e a diretoria do Instituto dos Maritimos reuniram-se ontem, na Praça Mauá, para prestar ao presidente Getulio Vargas calorosa e expressiva

(Conclue na 5ª pag.)

Ofensiva Aerea Aliada Contra a Esquadra Japonesa

Forças de Infantaria Norte-Americana Consolidaram Posições Em Tres Ilhas do Arquipelago Salomão — As "Fortalezas Voadoras" Atacaram Unidades Navais Inimigas Na Ilha Faisi — Timor Violentamente Bombardeada Pelos Aliados

MELBOURNE, 20 (U. P.) — Depois de uma quinzena de luta intensa e quase continua, as forças de infantaria de marinha de desembarque e os Comandos Norte-Americanos parecem encontrar-se bem estabelecidos nas posições que ocuparam, quando menos em tres ilhas do arquipelago das Salomão.

Por enquanto, a batalha parece ter-se convertido em uma ofensiva á area aliada contra as unidades navais japonesas que permanecem, entretanto, na area das Ilhas Salomão.

Existe, porem, a possibilidade de que os navios de guerra japoneses atacados pelas fortalezas voadoras, aguas afora da pequena ilha de Faisi (Shortland), situada ao sul de Bougainville, formem a avançada de uma força de escolta para novos reforços niponicos para os seus pontos de apoio, todavia, assediados em Tulagi, Florida, Gualdacanal e Malaita.

Em circulos chegados ao governo só ha de concreto uma noticia sobre o afundamento de um navio das Nações Unidas desde que foram iniciadas as operações de desembarque nas ilhas Salomão.

Trata-se do cruzador pesado "Canberra", navio capitanea da frota australiana.

Depois das noticias formuladas a esse respeito pelo primeiro ministro, sr. John Curtin, e pelo Quartel General de Mac Arthur, foi dado a conhecer que no afundamento do "Canberra", cuja tripulação normal era de 816 homens, houve 192 baixas, incluindo dos mortos verificadas posteriormente em consequencia de ferimentos recebidos.

Desapareceram setenta e quatro desses tripulantes os quais são considerados mortos.

Os feridos são em numero de 109.

O comandante do cruzador, capitão Frank Get Ting, morreu afundando-se com o navio.

A armada dos Estados Unidos havia anunciado previamente, de Washington, o afundamento de um cruzador aliado não identificado, presumivelmente o "Canberra", porem a noticia de ontem foi a primeira baixa definitivamente estabelecida e possivelmente pressagia, outras informações sobre as perdas tanto dos ia-

(Conclue na 3ª pag.)

Noites do Rio

ENFIM, chegou o momento que tanto temiamos. A agressão totalitaria veio, traiçoeiramente, até nossas praias e brasileiros morreram vitimados pelo odio do Eixo. Chegou o momento das casas de espetaculos desempenharem um papel á altura da situação, mostrando tambem participar do sentimento que é comum a todos os brasileiros. As portas dos cinemas, dos "dancings", dos bars, dos "grill-rooms" estiveram fechadas, mas agora reabriram-se. O mesmo aconteceu nos Estados Unidos logo após a traição de "Pearl Harbour". E quando os artistas voltaram aos palcos em Nova York, São Francisco, Hollywood, depois do dia terrivel, traziam consigo mais alguma coisa, traziam uma resolução. Era preciso continuar divertindo o povo que passava a trabalhar em ritmo até então desconhecido, todos deviam ter animo para enfrentar a adversidade, para fazer face ao inimigo. Alegria, bom humor foi, desde então, uma das palavras de ordem da frente interna. E os profissionais do "show business" organizaram "tournées" pelos campos de treinamento dos soldados. As vedetes e estrelas de destaque ofereceram-se para colaborar na venda das apolices de guerra. Carole Lombard morreu exercendo esse dever patriotico. Aqui entre nós, já uma das casas de diversões, por iniciativa do vespertino "O Globo" anunciou que dará em beneficio das vitimas sobreviventes da grande catastrofe toda a sua renda, durante uma semana. Os outros estabelecimentos congeneres deviam seguir o exemplo. E os artistas poderiam ainda organizar festivais especiais, nos "grills" ou nos teatros, nos cinemas populares, nos suburbios até, para coletar fundos a serem destinados á defesa nacional. As casas de diversões não devem fechar suas portas. Mas para tê-las abertas devem tambem ser uteis. O momento não é para futilidades.

GRÃO DUQUE.

Grande Otelo andava desaparecido "por medida disciplinar" da casa em que trabalha. Mas voltará dentro em breve. Já no dia 1º estará em contacto com seus "fans".

O Copacabana ainda está digerindo o seu novo "show", aliás bom. No simpatico "golden-room" não ha, outra novidade, a não ser o sucesso de Patt Miller.

A dupla Marquita Flores-Antonio de Cordoba, cuja estréia se deu ontem, na Urca, apresentar-se-á, hoje, no Icaraí. Os dois artistas são, isoladamente, dois grandes sucessos do "music-hall" e do cinema, nos Estados Unidos. Certamente a inteligente direção artistica do Icaraí saberá tirar partido do grande talento de ambos.

Ninguem sabe se o Atlantico continuará a serie de "Sinfonias" que Luiz de Barros criou. Consta que um novo quadro, absolutamente original estará sendo preparado para o lançamento de Dolores.

DO ESTADO DO RIO

PROIBIDOS OS COMICIOS

UMA PORTARIA DO SECRETARIO DE SEGURANÇA PUBLICA

O secretario de Segurança Publica do Estado do Rio, coronel Agenor Barcelos Feio, baixou ontem a seguinte portaria:

"A Secretaria de Justiça e Segurança Publica só tem motivo para louvar o povo desta capital e do interior do Estado pela elevação de conduta, no decorrer das vibrantes manifestações de patriotica repulsa ás agressões que acabamos de sofrer. Deste modo, a população deste Estado deu, como sempre, eloquente demonstração do seu amor á Patria e, ao mesmo tempo, do seu alto espirito de colaboração com os governos da Republica e do Estado, na sua ação serena, mas vigilante e firme da defesa da honra e integridade nacionais.

Agora, a melhor cooperação que o povo pode emprestar á Nação é conservar-se em calma, afim de que a autoridade e o aparelhamento de segurança possam voltar vistas exclusivas á repressão dos elementos nocivos, tarefa que vem sendo bastante prejudicada, pelo trabalho estafante da policia, em espectativas que muito entorpecem sua atividade proveitosa em outros setores, que dizem respeito com a propria segurança nacional.

A Secretaria de Justiça e Segurança Publica, resolve, por estas razões de ordem funcional e patriotica, não permitir, doravante, nenhum comicio ou reunião externa, em todo o territorio do Estado, senão com autorização especial, para cada caso, resolução que o patriotico e ordeiro povo fluminense, no seu alto espirito de civismo, tantas vezes demonstrado, ha de receber como medida de conjugação de esforços — entre o povo e a autoridade, irmanados todos pelos mesmos inequivocos sentimentos de amor ao Brasil".

A RECONSTRUCAO DE DOIS TEMPLOS CATOLICOS EM NITEROI

Um grupo de catolicos, tendo á frente o sr. Frederico Dahne, está promovendo, sob o patrocinio da senhora Alzira Vargas do Amaral Peixoto, a reconstrução de dois tradicionais templos cristãos do Estado do Rio, cuja fundação data de ha varios seculos.

Queremos aludir á igreja de Nossa Senhora da Conceição da Vargem, de Jurujuba, e á capela de Santo Antonio de Lisboa, situada na antiga rua de São Lourenço, hoje denominada 1º de Maio. Ambas estão localizadas em bairros pobres, povoados de milhares de fieis. O movimento originado pelo espirito profundamente cristão daquelas pessoas, cuja idéia recebeu prontamente o apoio e a colaboração da esposa do interventor federal, vai agora fazê-las ressurgir do abandono em que se acnavam.

A igreja de Nossa Senhora da Conceição da Vargem, que está em ruinas desde muitos anos, data de 1716, tendo sido fundada pelo padre Manuel Rodrigues e elevada á categoria de paroquia em 1840.

As obras que vão ser realizadas breve, aí, possibilitarão a sua reconstituição em puro estilo colonial.

O ABASTECIMENTO DE NITEROI E DE OUTRAS CIDADES FLUMINENSES

A Secretaria de Agricultura do Estado do Rio vem executando, com a maior prestesa, as instruções do interventor federal, no tocante ao abastecimento da população fluminense. Localidades que nunca exportaram para a capital do Estado, frutas, legumes, aves e ovos, estão fazendo apreciaveis remessas desses artigos para o Entreposto de Niteroi. O carvão está sendo remetido diretamente pelos produtores para a praça de Niteroi, evitando-se assim o intermediario, fator de encarecimento dessa mercadoria.

A administração do Entreposto entrou em entendimento com diversas prefeituras, no sentido de assegurar o abastecimento das populações locais, devendo o excedente da produção ser exportado para Niteroi e outros centros consumidores.

O Posto de Abastecimento de S. Gonçalo, que funciona no antigo mercado do bairro das Neves, foi colocado á disposição do Entreposto de Niteroi, tendo o prefeito Nelson Monteiro mandado executar as obras de adaptação daquele proprio municipal á sua nova finalidade.

A Prefeitura de Itaborai vai mandar construir o Posto de Abastecimento local, fornecendo a Secretaria de Agricultura o madeiramento necessario.

As Comemorações do Centenario da Pacificação de 1842

A Sessão Solene, de Ontem, no Palacio Tiradentes, Promovida Pela Universidade do Brasil

VIBRANTE CONFERENCIA DO GENERAL SILVA JUNIOR — INAUGURADA, COM A PRESENÇA DO PREFEITO HENRIQUE DODSWORTH A "EXPOSIÇÃO DE CAXIAS", NO TEATRO MUNICIPAL — OUTRAS SOLENIDADES

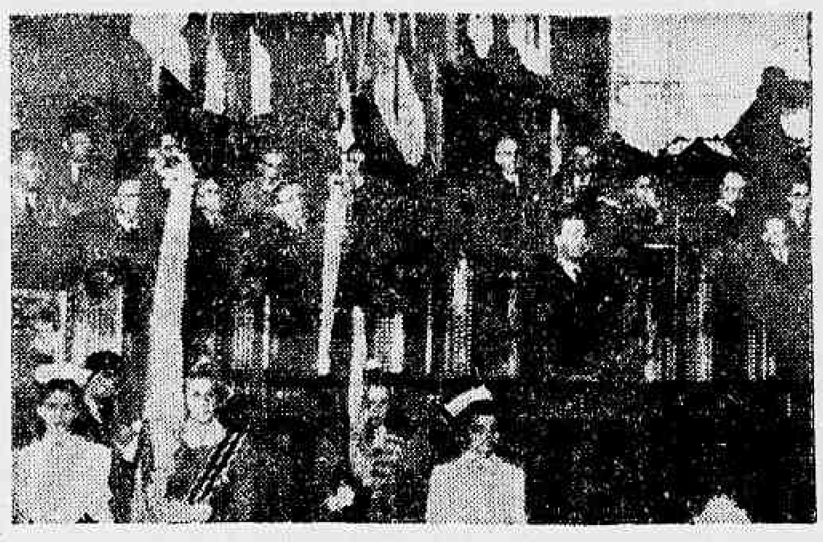

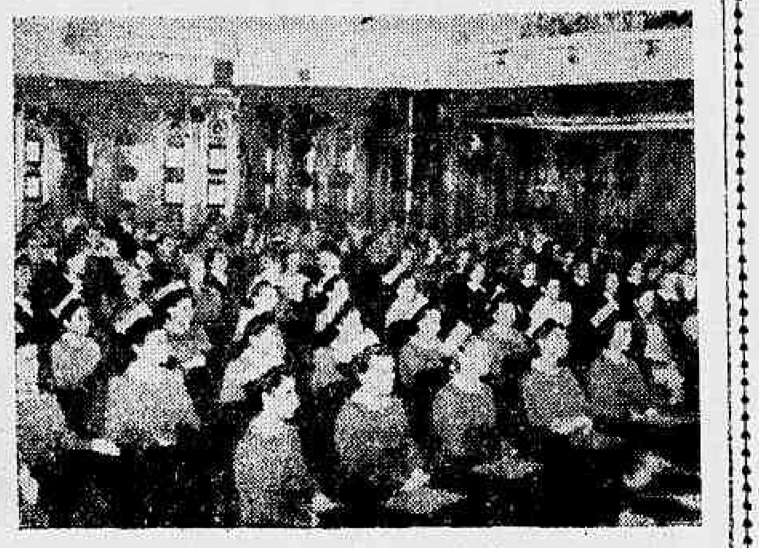

A mesa que presidia a solenidade, de ontem no Palacio Tiradentes e a mesa que presidia a sessão comemorativa

Continuando as comemorações da Semana de Caxias, a Universidade do Brasil promoveu, ontem, uma sessão solene no Palacio Tiradentes.

A's 17 horas, o prof. Raul Leitão da Cunha, reitor da Universidade assumiu a presidencia da mesa, da qual fizeram parte os srs.: coronel Raul Tavares, representante do ministro da Guerra, representante do ministro da Justiça, major Coelho dos Reis, diretor geral do DIP; prof. Inacio Azevedo do Amaral, diretor da Escola Nacional de Filosofia; prof. Antonio de Sá Pereira, diretor da Escola Nacional de Musica; prof. Djalma Hasselmann, catedratico da Faculdade Nacional de Engenharia; prof. Dulcidio de Almeida Pereira, da Escola Nacional de Engenharia; prof. Alano Leon da Silveira, da Escola Nacional de Engenharia; prof. Peregrino Junior e prof. Pedro Calmon.

Depois da execução do Hino a Caxias, pela Banda da Policia Militar, regida pelo tenente Lima e Silva, o reitor da Universidade do Brasil pronunciou expressivo discurso.

Terminada a sua oração, que foi bastante aplaudida, o prof. Raul Leitão da Cunha passou a palavra ao sr. Pedro Calmon, diretor da Faculdade de Direito da Universidade do Brasil.

S. s., de improviso, referiu-se largamente sobre a personalidade e a obra do grande Condestavel do Imperio.

DISCURSO DO GENERAL SILVA JUNIOR SOBRE CAXIAS

O general Francisco José da Silva Junior, comandante da 1ª Região Militar, pronunciou, ontem, ao microfone da "Hora do Brasil", o seguinte discurso sobre o Duque de Caxias:

"Avultam na vida do inclito brasileiro, que esta semana pretendemos, paginas das mais brilhantes que possa alguem escrever na historia da sua Patria.

Luiz Alves de Lima e Silva — o Duque de Caxias — tinha a ornar-lhe a excepcional envergadura, os mais belos predicados, as mais raras virtudes, as mais nobilitantes e excepcionais qualidades, evidenciadas a cada momento da sua existencia, tanto na paz, como durante as inumeras lutas intestinas e prolongadas guerras que, com seu privilegiado genio de guerreiro, soube vencer magnificamente.

Descendente de militares, vivendo entre militares, já contava sua familia com uma dezena de generais ilustres, quando assentou praça no 1º Regimento de Infantaria de Linha, com apenas cinco anos de idade!

Ingressando tão cedo na carreira das armas, era um predestinado. Viera ao mundo, na modesta vila da Estrela, a 25 de agosto de 1803, para ser um dos maiores soldados da America e um benemerito da Patria.

Fez ele jús a este titulo pelos extraordinarios serviços que durante mais de meio seculo prestou, quer nas fileiras do Exercito, quer fora delas, no seu país, multiformemente — combatendo, apaziguando, guiando e administrando.

Seus atos espelhavam-lhe a retidão de carater, a ferrea energia, a sempre firme conduta, o elevado espirito de justiça, a magnanimidade, o desinteresse pessoal, as linhas mestras da sua inconfundivel personalidade.

Vitorioso pelas armas de guerra, possuia Caxias o dom inestimavel de completar o triunfo no campo de batalha por uma conquista, em regra mais dificil, — a dos vencidos. Conseguia-o graças ás suas outras armas, preciosas e infaliveis: grande bondade e cativante lhaneza de trato pessoal.

Não se pode deixar de fazer uma referencia especial a um dos traços mais incisivos do carater dessa figura de legenda: — a Lealdade.

— Lealdade á farda que vestia.

— Lealdade ao regime do que era adepto;

— Lealdade ao imperador a que servia.

Essa qualidade, apanagio dos militares, era tão destacada em Caxias, a ponto de surpreender até o imperador quando se viu na contingencia de abdicar.

Quem não admiraria, como o monarca abdicante, a atitude decidida daquele que se colocou em lado oposto ao dos seus companheiros e do seu proprio pai, para sustentar o soberano, num exemplo edificante de lealdade e cumprimento do dever militar?

Tal gesto bem define o feitio de quem foi um verdadeiro baluarte do Imperio.

A' sua atuação patriotica: — ajudando, no verdor da mocidade a consolidar a Independencia, na Baía; dominando varios motins na Corte e a revolução dos Balaios, no Maranhão; sufocando as rebeliões de Sorocaba e Barbacena; pacificando o Rio Grande do Sul pelo termino da Guerra dos Farrapos; extinguindo a tirania de Oribe e Rosas, no Uruguai; e conduzindo nosso Exercito vitorioso de Tuiuti a Assunção, — devemos a unidade da Patria e a integridade do territorio nacional.

Meus senhores, nestes ultimos anos, novas agitações irromperam na nossa vida.

Como se não bastassem os problemas internos, doutrinas exoticas tentaram e insistem em aqui implantar-se, para perturbar nossa tranquilidade, nosso ritmo de trabalho, nosso caminhar progressista.

O general Silva Junior, comandante da 1ª Região Militar, quando falava ontem na "Hora do Brasil"

A ocasião é oportuna para rememorar e ter presente as celebres palavras de ordem de Caxias: "Abracemo-nos e unamo-nos para marchar não peito a peito, mas ombro a ombro, em defesa da Patria, que é a nossa mãe comum!" Hoje, como ao tempo dessa exortação, tambem paira sobre nós uma ameaça externa. E' fato inconcusso que sempre anselamos, que sempre pugnamos pela paz. Mas o delicado periodo que o mundo atravessa, ante o desenfreamento de ambições e de fanatismo, num violentissimo embate contra as idéias e regimes que são os fundamentos da existencia da Humanidade, exige de nós um estado de viva alerta. Como permanecer indiferentes ás manobras visando interferencias indevidas na nossa vida de nação livre?! A historia é dos nossos dias. Não é preciso recorrer ás bibliotecas ou á lição dos mais idosos para certificar-se que um povo fraco não sobrevive mais. Não ha quem, pelas noticias correntes e pelos filmes cinematograficos, desconheça o que é a guerra moderna; como ela envolve a todos, sem distinção de sexos ou de idades, obrigando-os ao sacrificio do bem-estar pela Patria que periclita. Tanto sucumbe o que combate na frente, como aqueles que á retaguarda, — em cidades, fabricas ou onde possam ser uteis, — tambem servem á Patria.

Um povo como o brasileiro, que tem dado imperecíveis provas, em todos os ensejos, principalmente na época do heroi que reverenciamos, do seu valor, da sua energia, da sua coragem, do seu espirito de sacrificio, do seu patriotismo, nunca se intimidará frente ao perigo, não vacilará em se imolar em defesa da Patria.

E' nosso natural desejo mantermo-nos fora da atual conflagração. Se nos limites da nossa dignidade tudo temos feito e faremos mo-nos fora da atual conflagração para que a avassaladora fogueira não nos atinja, por outro lado tudo nos cumpre fazer, nos limites do possivel, para que ela não nos colha desprevenidos. Devemos providenciar, de animo sereno, porem previdente, cautelosos, porem resolutos, para eventualmente enfrentar as suas labaredas incruentas e devastadoras.

E, na ocasião de me dirigir aos que nasceram na terra de Caxias, sem distinção de classes ou de origens, de credos ou, de ideologias, tenho o prazer de expressar a convicção de que todos acorrerão, no instante preciso, ao chamado da Patria e, unidos, mover-se-ão como um só homem, obedientes a um só impulso, com o pensamento exclusivamente no Brasil.

Para sermos ótimos patriotas, sejamos sempre bons cidadãos e ainda melhores soldados.

"Sigam-me os que forem brasileiros". — bradou, eletrizantemente, o heroi de Itoboró.

Compatriotas! Sejamos soldados, sejamos patriotas, sejamos brasileiros, como foram Caxias e aqueles que seguiram os acenos de comando da invicta espada do patrono do Exercito desta nossa extremecida Terra de Santa Cruz".

Realizou-se, ontem, com a presença do prefeito Henrique Dodsworth, do representante do ministro da Guerra, de varios secretarios gerais da Prefeitura e outras autoridades, a inauguração de uma exposição de desenhos e trofeus de Caxias, nos festejos comemorativos da Semana de Caxias e do primeiro centenario da Pacificação Politica de 1842.

A inauguração que teve lugar no "foyer" do Teatro Municipal, realizou-se ás 16 horas e a disposição dos objetos e trabalhos expostos foi orientada e organizada pelo Serviço de Museus, do Departamento de Historia e Documentação da Prefeitura.

Nas escadarias do nosso principal teatro, estavam formadas alunas de diversos estabelecimentos de ensino da municipalidade, que empunhavam a Bandeira Nacional e o pavilhão de Caxias, rememorando os feitos daquele grande soldado, figura central de todos os movimentos civicos nacionais e patrono do Exército Brasileiro.

A ORAÇÃO DO SR. AMARAL PEIXOTO

Por ocasião da inauguração, usou da palavra o dr. Augusto do Amaral Peixoto, diretor do Departamento de Historia e Documentação, que pronunciou o seguinte discurso:

"Excelentissimos senhores: Dando cumprimento a determinação do excelentissimo senhor prefeito, transmitida pelo seu ilustre secretario geral de Educação e Cultura, realiza o Serviço de Museus da Cidade, orgão especializado do Departamento de Historia e Documentação, que tenho a honra de dirigir, uma Exposição de Desenhos e Trofeus estreitamente ligados á vida e á obra eminentemente nacionalista do Duque de Caxias.

Trata-se de uma singela e despretenciosa contribuição que emprestamos ás comemorações com que toda a Nação Brasileira exalta nestes dias, não a figura imorredoura do Condestavel do Imperio, porque esta viveu, vive e viverá perenemente nos corações de 45 milhões de brasileiros, porem um dos mais impressionantes angulos do seu carater adamantino — o seu singularmente belo espirito de humanismo!

Nem por isso, entretanto, perde este certame a menor significação da sua alta oportunidade. Muito ao contrario. Pela hora de intensa vibração civica que o país está vivendo, pela justificavel revolta que domina toda a conciencia nacional em virtude do inominavel e traiçoeiro atentado de que fomos vitimas, esta exposição propiciará, em toda a sua singeleza e a quantos se dignarem visita-la, o ensinamento de que o povo brasileiro, cultuando na figura varonil de Luiz Alves de Lima a encarnação maior do seu heroismo e da sua nobreza tradicionais, saberá seguir, em todos os tempos e em todas as conjunturas, o seu luminoso exemplo de patriotismo, de bravura e de fraternidade, não descendo jámais do pedestal a que se guindou pela sua propria conduta, para postergar a civilização que construiu e consolidou com o sangue generoso dos seus martires e dos seus herois, para assassinar, fria e covardemente, criaturas pacificas e indefesas!

Rogo a vossa excelencia, senhor prefeito, que se digne inaugurar esta realização".

O LICEU LITERARIO PORTUGUÊS E A "SEMANA DE CAXIAS"

Associando-se ás comemorações civicas da "Semana de Caxias", o Liceu Literario Português, tradicional e prestigiosa instituição cultural desta capital promove para a noite de 25 do corrente, em seu amplo salão de festas da rua Senador Dantas, uma solenidade publica, de que será orador oficial o ilustre escritor militar tenente-coronel José Lima de Figueiredo, comandante da Escola de Educação Fisica do Exército.

A SESSÃO SOLENE DA CRUZ VERMELHA BRASILEIRA

A Cruz Vermelha Brasileira, por intermedio de sua diretoria, levará a efeito, ás 20,30 horas, no Teatro Municipal, uma sessão solene, em homenagem ao patrono do Exército — Duque de Caxias. Foi organizado o seguinte programa: 1ª parte — Entrega de certificados ás novas turmas de Voluntarias Socorristas. 2ª Parte — Instalação da Associação Brasileira de Samaritanismo. 3ª parte — Apoteose ao Duque de Caxias.

INSTITUTO HISTORICO E GEOGRAFICO BRASILEIRO

Realiza-se hoje, ás 17 horas, sob a presidencia do embaixador José Carlos de Macedo Soares, a sessão especial do Instituto Historico e Geografico Brasileiro em homenagem ao Duque de Caxias, que pertenceu ao mesmo Instituto desde 1847, e cujas comemorações de carater permanente foram promovidas pelo Instituto segundo as publicações feitas nesse sentido na Revista Militar no ano de 1923.

A sessão constará de uma alocução do presidente perpetuo embaixador José Carlos de Macedo Soares, de uma exposição oral do socio dr. Lucio José dos Santos, sobre a atuação pacificadora do Duque de Caxias em Minas Gerais, por ocasião do movimento de 1842, e de uma oração do socio dr. Pedro Calmon, tratando de Caxias em São Paulo, e fazendo igualmente uma sintese da vida gloriosa do imortal soldado.

A sessão será publica.

COMISSÃO ORGANIZADORA DAS COMEMORAÇÕES DA SEMANA PATRIA — DECISÕES TOMADAS NA REUNIÃO DO DIA 20 DO CORRENTE

Atendendo ás dificuldades de transporte e á conveniencia de permitir que todos os estabelecimentos de ensino se façam representar na Formatura da Juventude, a realizar-se na manhã do proximo dia cinco de setembro vindouro, a Comissão Organizadora das comemorações da Semana da Patria resolveu modificar o criterio anteriormente adotado e decidiu que cada ginasio ou colegio deverá participar do desfile com um contingente maximo de 100 alunos.

A Comissão manifesta o desejo de que todos os estabelecimentos de ensino secundario tomem parte nessa formatura e recomenda que sejam anotados, para conhecimento das autoridades superiores, os que, sem motivo justificado, se furtarem a colaborar nessa demonstração de civismo da nossa juventude.

Tambem decidiu a Comissão que os estabelecimentos de ensino comuniquem telegraficamente, até o dia 24 do corrente, impreterivelmente, dando indicações precisas sobre nome, sede, se participarão da formatura, numero exato de alunos e, caso contrario, motivo do impedimento, para a Divisão de Educação Fisica, Avenida Rio Branco, 103 — 4º andar.

Comercio de Lenha e Carvão Vegetal

VÃO SER ENCAMINHADAS AO GOVERNO MEDIDAS SUGERIDAS PELA COMISSÃO ESPECIAL

S. PAULO, 20 (A. N.) — Sob a presidencia do sr. Gabriel Monteiro da Silva e com o comparecimento de todos os membros da comissão especial de controle do comercio e consumo da lenha e carvão vegetal, reuniu-se ontem a mesma na sede do Departamento das Municipalidades. Após a leitura do relatorio das atividades empregadas no levantamento dos dados para a verificação das necessidades de consumo, a referida comissão examinou pormenorizadamente o assunto da distribuição, compra e venda de lenha e carvão vegetal, sugerindo as medidas que serão oportunamente encaminhadas ao governo. Foram ainda debatidos amplamente os preços a serem estabelecidos para aqueles combustiveis.

Clinica de Doenças do Reto

HEMORROIDAS, tratamento sem dor e sem operação. Afecções anais, Fistulas, Fissuras, Abcessos, Tumores, Coceiras, Eczemas, Retites.

Doenças dos intestinos.

Cirurgia do Réto.

DR. OLIVEIRA — Rua Visconde do Rio Branco, 47-1.º

Diariamente das 15 ás 18 horas. Pela manhã consultas com hora marcada.

1.029

Diario Carioca

EXPEDIENTE:

Diretoria:

Horacio de Carvalho Junior
Diretor-Presidente

Danton Jobim
Diretor-Secretario

Henrique de Moura Liberal
Diretor-Gerente

TELEFONES:
Direção: 22-3023 — Chefe da Redação e Secretaria: 42-5571 — Redação: 22-1550 — Administração e Gerencia: 22-3035 — Publicidade: 22-3018 — Oficinas: 22-0824 — Gravuras: 22-1735.

NOTA — Os comentarios editoriais deste jornal sobre assuntos internacionais são de responsabilidade de seu diretor dr. Horacio de Carvalho Junior.

ASSINATURAS:

Para o Brasil:
Ano .... 60$000
Semestre ...... 30$000

Para o Exterior:
Ano .... 200$000
Semestre ...... 130$000

VENDAS AVULSAS:
EM TODO O BRASIL
$400

São cobradores autorizados os srs. J. T. de Carvalho e Antonio Ferreira da Rocha.

Percorre o interior do país a serviço desta folha, o sr. Romualdo Perrota, nosso inspetor.

REPRESENTANTES:
Minas Gerais — Belo Horizonte — Osvaldo N. Massote.

Sucursal em São Paulo: Mario Cordeiro — Rua Libero Badaró, 488 — Salas: 38 e 39 — Telefone: 3-7091.

Pernambuco — Recife: Rui Duarte.

Alagoas — Maceió: Paulo Travassos Sarinho.
Baía — Salvador: Virgilio D. Dorba Junior.

Publicidade: 22-3018

PRAÇA TIRADENTES, 77

RESENHA DIARIA DA GUERRA

(Compilada de acordo com o Serviço Radiotelegrafico da Reuters)

PACIFICO — Em comunicado da noite passada, o Dep. da Marinha dos EE. UU. informou que os fuzileiros navais norte-americanos estão empenhados em "operações de limpeza" nas ilhas já conquistadas no arquipelago das Salomão. Ainda a respeito do Pacifico Sul, disse o referido comunicado que "destroyer" ou cruzador inimigo foi bombardeado e incendiado pela aviação aliada. — O Q. G. de Mc. Arthur, em Melbourne anunciou ontem o afundamento do cruzador australiano "Canberra", no curso de uma batalha naval contra os japoneses. A maior parte da tripulação foi salva, mas pereceu o comandante, vitima dos ferimentos recebidos em combate.

AFRICA — "Spitfires" e caças-bombardeiros da R. A. F., durante uma incursão realizada ontem sobre as posições do Eixo no Egito, derrubou quatro aviões inimigos, avariando e provavelmente destruindo mais 8. — Em terra a luta limitou-se, como de habito, ás atividades de patrulhamento.

RUSSIA — Nas operações no setor de Stalingrado os sovieticos estão repelindo com absoluto exito todos os ataques desferidos pelos germanicos a nordeste de Kotelnikovo. As tropas de Timoshenko nessa área adotam a tatica de agressividade continua, efetuando frequentes sortidas de suas posições para contra-atacar o adversario. — Não houve arrefecimento na luta que se fere na margem ocidental do Don, ao sul de Voronezh. Os reforços hungaros que para lá foram enviados sofreram baixas numerosissimas e viram-se obrigados a retroceder. — Na margem oriental do Don, o exército russo dizimou tropas alemãs que atravessaram o rio a sudéste de Kletskaya, numa tentativa para se aproximarem de Stalingrado.

CHINA — Nada de importante a assinalar.

EUROPA OCIDENTAL — Quinhentos caças da Royal Air Force incursionaram sobre o norte da França ao cair da tarde de ontem, numa revoada em varias direções. Simultaneamente, Fortalezas Voadoras norte-americanas, escoltadas por formações de caças britanicos americanos e aliados, bombardearam as instalações ferroviarias alemãs em Amiens. — A Luftwaffe não atacou a Inglaterra.

Comentario Internacional

Sondagens de Paz Rechaçadas

Antonio Bento

A Conferencia de Moscou deve ter causado uma angustiosa impressão em Berlim, pois a propaganda nazista vinha espalhando, nas ultimas semanas, boatos de paz entre o Reich e a U. R. S. S. Evidentemente, o objetivo de Hitler não é negociar com Stalin. O ditador alemão sabe que se tornou muito dificil — pode-se mesmo dizer que se tornou impossivel — um entendimento entre os dois regimes, sobretudo tendo em vista os antagonismos acirrados pelos odios destes quatorze meses de terriveis batalhas, talvez as mais encarniçadas da historia militar européia.

O objetivo direto do Fuehrer é conseguir a paz com a Inglaterra e os Estados Unidos, afim de que possa consolidar os seus ganhos na frente oriental.

Daí as insistentes sondagens de paz feitas ultimamente através da Suecia e da Suiça, ao mesmo tempo em que o governo nazista faz constar que se tornou possivel assinar um acordo com os russos, reeditando o episodio de Brest-Litowsky.

Para que houvesse um tratado igual ao do começo de 1918 era preciso que se verificasse uma revolução na Russia e que o novo governo assinasse a paz com os invasores, repetindo, em sentido inverso, o que Lenine fez com os antigos dirigentes imperiais do Reich.

* * *

Não tendo conseguido chegar a uma decisão militar na Russia, o governo nazista quer obter uma paz com os seus inimigos do Ocidente, antes que o proximo inverno cause novos desastres aos exércitos alemães, como aconteceu há pouco.

A resposta anglo-americana a esses planos de Hitler foi a visita de Churchill a Moscou, que tantas preocupações têm causado em Berlim.

A imprensa aliada nada adiantou sobre os resultados das negociações realizadas no Kremlin. Mas, os jornais de Moscou salientaram que, em virtude dos entendimentos havidos, a guerra será continuada com toda a energia e todos os recursos das Nações Unidas. Segundo o "Investia", essa unidade de vistas em relação aos problemas imediatos da guerra constituiu o acontecimento historico da Conferencia de Moscou.

A imprensa de Londres já salientou o exito da viagem do "premier" inglês, fazendo sentir que os chefes aliados chegaram a resultados amplamente satisfatorios. Enfim, o tom da maioria dos jornais britanicos é francamente otimista, conforme verificamos pelo serviço da Reuters. O mesmo se pode dizer da imprensa norte-americana, que acentuou a significação da conferencia. O "New-York Times" declarou que somente o tempo esclarecerá o alcance das decisões tomadas. De qualquer modo — acrescentou o grande jornal americano — essas decisões militares não poderão ser maiores do que o "entendimento agora existente entre o governo russo e os governos das duas grandes potencias ocidentais."

* * *

Esses comentarios são sintomaticos de que a imprensa aliada rechaçou a tentativa alemã de dividir o bloco inimigo, negociando uma paz de emergencia, que viesse salvar o Eixo dum colapso militar certo. Esse colapso torna-se quase evidente quando o verão entra no seu ultimo mês, sem que a Batalha do Don tenha chegado ao seu termo.

Por isso, os comentaristas militares do Reich não escondem as suas apreensões em face do desenvolvimento da ofensiva da Wehrmacht no Cáucaso, uma vez que dentro de dez semanas as operações terão de ficar paralisadas pelo mau tempo. E depois virá outro terrivel inverno de guerra, com os exércitos russos praticamente intactos.

FOI UM ENSAIO DE INVASÃO O RAID DOS COMANDOS A DIEPPE

Especial para o DIARIO CARIOCA

O Significado do Raid dos 'Comandos' a Dieppe

De Manuel Chaves Nogales

LONDRES, 20 (Da Afi para a Reuters) — Conquanto um juizo definitivo sobre os resultados do raide contra Dieppe só possa ser emitido pelos comandos militares alemão e aliado, os unicos que sabem, a estas horas, o que pensar exatamente sobre as possibilidades da invasão do continente, é inegavel que a opinião britanica como a opinião mundial enxergam na façanha, brilhantemente levado a efeito pelas tropas dos comandos, uma demonstração impressionante de alguma coisa que, até agora, parecia inverosimel: a façanha de uma força armada com elementos pesados, inclusive tanques, que conseguiu fazer um desembarque considerável, em pleno dia, tendo por finalidade travar luta em terra firme, alcançar objetivos, manter-se nos mesmos durante nove horas e efetuar destruições e reembarcar dentro do horario pré-fixado.

Tudo isto foi realizado, precisamente, no ponto mais cuidadosamente artilhado e defendido da costa do Atlantico, num caminho que leva, diretamente ao coração da França ocupada e onde o inimigo tem acumulada a melhor e mais forte de sua defesa, o que era uma possibilidade que nem os alemães nem os seus aliados tinham aceitado nunca. Porque agora, não se tratou das costas afastadas da Noruega, mas sim das proprias portas de Paris ao lado de Rouen. Coisa analoga tambem poderiam tentar os aliados na costa britanica nem siquer o puderam no momento mais critico da batalha aérea da Grã-Bretanha por isso que tal coisa sempre lhes pareceu absolutamente inverosimel. Somente esta demonstração da medida exata de quanto poderia ser deitado em pontos, indiscutivelmente, muito mais vulneraveis, quando alem de tudo sejam empregadas forças ilimitadas, o que produziu excelente impressão na opinião publica britanica.

Os londrinos mostraram-se, hoje, plenamente satisfeitos com o resultado da operação que, de outra parte, deve ter comovido, dolorosamente, a Alemanha, como, seguramente, impressionou, desfavoravelmente, os paises satelites do nazismo.

As forças aliadas demonstraram como se pode efetuar um desembarque atacando de frente o objetivo, considerado mais invulneravel. Os alemães procuram desvirtuar os efeitos produzidos pelo raide na opinião mundial, torcendo a verdadeira significação da operação, apresentando-a, alternativamente, como invasão do continente, fracassada ou como uma incursão sem nenhuma importancia transcendental. Nem uma nem outra coisa. Por muito que os alemães procurem desfocalizar a questão, para ocultar a verdade, esta não é mais do que uma só. Um exército de desembarque, aliado, é capaz de criar uma cabeça de ponte num ponto que se considera mais invulneravel da costa ocidental da Europa.

O exemplo ficou demonstrado e quando chegar o momento esta importancia será posta em demonstração.

O designio real e estrito do comando aliado foi proclamado pelo radio, lealmente, desde o primeiro minuto quando se poderia ter aproveitado a incerteza do adversario. Após desta declaração os ladinos dos alemães podem recorrer a quantas mistificações queiram, para manutenção do seu prestigio. A tropa desembarcada, apesar da resistencia furiosa que lhe foi feita desde o primeiro minuto, não permaneceu nas posições alcançadas sem aproveitar duas mais seu avanço porque, conforme foi proclamado, anteriormente, não tinham isto por missão. A missão, que lhe foi dada, foi cumprida a plena satisfação. Toda e qualquer suposição em contrario é furtuita. Agora que os alemães, se assim o desejarem, continuem a afirmar a seus vassalos que as costas maritimas, por eles defendidas, são inabordaveis.

A Iugoslavia Transformada em Verdadeira Zona de Guerra

TODOS OS TUNEIS E PONTES SOB RIGOROSA VIGILANCIA

ANGORA, 20 (U. P.) — Informações procedentes de fontes turcas, que merecem o maior credito, confirmaram, hoje, que as atividades dos guerrilheiros converteram a Iugoslavia em uma verdadeira zona de guerra e viram, igualmente, confirmar as grandes dificuldades alimenticias por que estão atravessando os paises da Europa Central, ocupados pelo Eixo.

O deputado Edjmettin Sadak, chefe da delegação dos Jornalistas Turcos, e que acaba de regressar da Alemanha, em um comentario no qual condensa as suas "Impressões de Viagem", e que publica, hoje, no diario "Akham", diz:

"Aconselho aos meus compatriotas que não viagem para fora da Turquia, durante as atuais circunstancias. O trajeto para Sofia tomou-nos um dia e duas noites, quando normalmente não são necessarias mais do que doze horas. Não existem alimentos e durante todo o trajeto viajamos em material rodante inadequado. Ocasionalmente dispunhamos de um carro-restaurante, entretanto, tropeçavamos com dificuldades para chegarmos a ele, pois os corredores dos vagões estavam sempre cheios de pessoas, e, quando conseguiamos lá chegar, não era possivel comer qualquer coisa passavel.

Em Belgrado tinhamos passado sem comer, se não fossem os soldados que nos facilitaram alguns alimentos.

Devido á atividade dos guerrilheiros, todos os tuneis e pontes da Iugoslavia estão sob uma vigilancia absoluta, o que indica claramente que o pais está convertido em uma zona de guerra.

Na Tchecoslovaquia, que está dividida em varios Estados que ainda não foram reconhecidos, tropeçamos com dificuldades em materia de passaportes, pois todos que careciam dos vistos exigidos em cada um desses Estados".

Dr. José de Albuquerque
DOENÇAS SEXUAIS DO HOMEM
R. ROSARIO, 172 DE 1 ás 7
1.017

É o Que Afirma o Comunicado Britanico — O Ataque Teve Mesmo o Objetivo de Experimentar as Defesas Nazistas

LONDRES, 20 (R.) — O comunicado do quartel general das operações combinadas, distribuido hoje á noite, diz:

Informações agora recebidas dos comandantes de forças, possibilita fornecer um relato completo do raide levado a efeito por operações combinadas na área de Dieppe. Estas informações mostram que o raide foi uma das mais felizes demonstrações de coordenação dos três serviços. Uma grande força militar, embarcada em navios de guerra e transportes foi desembarcada em todos os seis pontos selecionados anteriormente. Os aeroplanos cobriram estes desembarques e os soldados durante todo o curso das operações.

O raide tinha por objetivo experimentar, por meio de uma ofensiva, em escala maior, a força das defesas do que era conhecido como uma seção das mais pesadamente defendidas da costa, a destruição das baterias alemães, da estação de radio localizada nos ataques contra os nossos comboios e que desempenha importante papel belos, que tragam no canal, a destruição do pessoal militar alemão e equipamentos e a captura de prisioneiros para serem interrogados. O raide foi o reconhecimento pela força que faz parte vital da nossa politica ofensiva.

Esta força reunida para a mais perigosa das travessias maritimas chegou aos pontos selecionados da costa francesa ás 4 horas e 50 minutos. Saiba-se que, em consequencia da nossa confessada politica agressiva os alemães haviam, recentemente, enviado reforços pesados para as defesas costeiras de todo o territorio ocupado. Portanto podia-se antecipar tenaz oposição por parte do inimigo.

De fato, tornou-se claro, durante o raide, que o inimigo havia trazido forças adicionais e canhões para a área de Dieppe, ainda mui recentemente.

Não obstante esta pesada oposição as forças foram desembarcadas nas praias, juntamente com alguns tanques. Essas tropas conseguiram destruir duas baterias e uma estação de radio, infligindo pesadas perdas contra o inimigo e afundando dois pequenos navios trazendo de regresso grande numero de prisioneiros.

Nossas tropas, cuja maioria era de canadenses, permaneceram nas praias cerca de nove horas a contar da madrugada e então foram reembarcadas em navios de guerra, que durante todo este periodo de tempo permaneceram ao largo da costa francesa auxiliando o desembarque das forças por meio de pesados bombardeios. Os tanques, que foram desembarcados e alguns que conseguiram penetrar na cidade tiveram ordem para ser destruidos por explosão antes que as forças de desembarque tivessem reembarcado.

ATOS DE BRAVURA

Durante a batalha nas praias verificaram-se numerosos atos de bravura individual por parte das nossas forças. Através de todo o desembarque, completa cobertura aérea, para os navios e para as tropas foi prestada pelos aviões de todos os comandos operacionais da RAF, dos Estados Unidos, das forças aéreas do Canadá, da Nova Zelandia e esquadrões de poloneses, tchecos, noruegueses, belgas e franceses combatentes.

Conquanto o principal objetivo das operações aéreas fosse o de prestar auxilio ás forças de desembarque e cobri-las durante as batalhas terrestres, tanto quanto os navios de guerra, na realidade esta proteção desenvolveu-se em uma das maiores batalhas aéreas desta guerra.

Embora esta batalha aérea não tivesse sido planejada como um dos objetivos das operações, os alemães tiveram que pedir reforços de aviões de todas as partes da França ocupada, da Holanda e da Belgica.

Muitos destes aparelhos inimigos tiveram que enfrentar batalha antes de haverem atingido a área de operações, tendo sido dispersadas suas formações, particularmente na embocadura do Some.

A BATALHA AÉREA

Durante as lutas, 91 aeroplanos alemães foram destruidos, conforme oficialmente constatado e cerca de duas vezes este numero provavelmente foi destruido ou danificado.

Em todas as operações 98 dos nossos aviões perderam-se e os pilotos de 30 dentre os mesmos foram salvos. Através das operações totais as forças navais, estiveram sempre sujeitas a pesados ataques aéreos e ao bombardeio da artilharia de terra.

Não obstante este pesado ataque, nossas perdas navais foram, em maior numero, de embarcações que traziam tropas de desembarque, (o que era previsto para uma operação de tal natureza), e de um destroyer, o "Berkely", sob o comando do tenente J. J. S. Yorks, que de tão danificado que foi, afundado pelas nossas proprias forças. A maioria dos tripulantes dos navios, ao que se sabe, foi salva.

Antes das operações de desembarque terem começado, a oportunidade do encontro com a escolta de um comboio inimigo, por um dos nossos grupos de embarcações de desembarque resultou na destruição de uma traineira alemã armada e da irrupção de incendios em outras. Este fato apenas alterou o horario relativo aos desembarques por cinco minutos.

As unidades navais não podiam deixar a costa francesa antes que houvesse a certeza de que todos os componentes da força, tanto quanto possivel, tivessem sido recolhidos para o regresso.

AS PERDAS ALIADAS

Em resultado da pesada luta desenvolvida durante as operações nossas perdas foram altas mas não exageradas em vista da escala das operações.

Nossas forças navais, que incluiam um destroyer polonês e algumas tropas francesas, estavam sob o comando do capitão J. Hughes Hellett, da Marinha Real. As forças militares achavam-se sob o comando do major general J. H. Roberts e as forças aéreas sob a direção do marechal do ar. T. R. Leeb Mallory.

As forças militares foram destacadas das seguintes unidades do exército canadense: — Real Regimento do Canadá, Real Infantaria Ligeira de Hamilton, Regimento Escossês, de Essex, Camerons, do Canadá, Real Regimento de Fuzileiros, os Saskatchewan e o 14º Batalhão de Tanks do exército do Canadá.

Alem disso as seguintes brigadas de tropas especiais tomaram parte no raide: Comandos ns. 3 e 4 da Marinha Real, um grupo de rangers do comando dos Estados Unidos, um batalhão de Rangers e um pequeno contingente de comandos formados de tropas inter-aliadas.

A DESCRIÇÃO DO CORRESPONDENTE DA N. B. C.

NOVA YORK, 20 (U. P.) — John Mc Van, correspondente da National Broadcasting Company que esteve com as forças aliadas que desembarcaram em Dieppe, transmitiu de Londres um relato cujas partes principais dizem:

"Aquela praia parecia mais um inferno, tudo quanto de pior podem observar olhos humanos.

"Desembarquei na costa francesa de bordo de uma lancha que conduzia tanques. Tinhamos cruzado o canal da Mancha com uma flotilha de lanchas á motor, destroyers e forças de invasão. A noite estava escurissima e em nenhum momento fomos atacados por forças alemães de superficie enquanto iamos passando por cima dos campos de minas espalhados pela costa inimiga.

"Alguem tinha que por á prova as defesas e os metodos utilizados pelos alemães nessa costa. Os canadenses pareciam estar interessadissimos em dar o inicio a tatarefa. Os primeiros canhoneios da costa francesa foram observados por nós ás quatro horas da madrugada o que foi muito antes do que esperavamos e mesmo antes de ser iniciada a luta real. Isso desconcertou um pouco os atacantes até que soubemos que um dos nossos grupos havia se encontrado com quatro torpedeiras alemães á varias milhas da costa. Esse encontro foi casual e não nos prejudicou.

"Desde esse momento só Comandos foram submetidos a um intenso canhoneio".

OS AMERICANOS PERDERAM SETE AVIÕES

LONDRES, 20 (U. P.) — Urgente — O quartel general norte-americano informa que as forças aéreas do comando de combate estadunidense só perderam sete aviões nas operações de ontem em Dieppe, tendo desaparecido cinco pilotos.

Varridos os Alemães das Margens do Don

OS RUSSOS IMPEDIRAM A PRIMEIRA TENTATIVA PARA ATRAVESSAREM O DON — ALIVIADA A PRESSÃO GERMANICA SOBRE STALINGRADO — CONTIDOS TAMBEM OS INVASORES EM TODA A FRENTE DE KLETSKAYA

MOSCOU, 20 (U. P.) — O marechal Timoshenko está enviando reforços, com rapidez, para a margem esquerda do Don, a noroeste de Stalingrado, com os quais já impediu a primeira tentativa nazista de atravessar o Don e estabelecer bases para o braço setentrional da operação de pinças contra aquela cidade.

Essa ameaça alemã foi a mais grave que já pesou sobre Stalingrado; mas o inimigo foi contido em todos os pontos e em nenhum conseguiu aproximar-se a menos de cem quilometros daquele objetivo.

Os despachos noticiando a tentativa inimiga de atravessar o rio constituem a primeira admissão de que a Wehrmacht chegou, realmente, ao Don, em uma ampla frente á altura da zona de Kletskaya. As informações sobre essa operação são suficientemente explicitas, esclarecendo-se que os alemães forçaram a passagem na região sudeste de Kletskaya, chegando á margem oriental; mas tropeçaram com as reservas russas e foram varridos até o ultimo homem, sendo obrigados a passar novamente o rio.

Os invasores foram contidos em toda a frente de Kletskaya e a sudoeste de Stalingrado, bem como nos setores de Kotelnikovo; porem a pressão se intensificou, em geral, pois o inimigo lança constantemente novos reforços á luta.

Os russos noticiam que, ao repelir um ataque de 92 tanques, em um setor a nordeste de Kletskaya, avariaram 23 e se apoderaram de seis em perfeito estado. O setor em que os alemães sofreram uma derrota nas grandes batalhas de tanques travadas na semana passada, foi cenario de terrivel destruição e devastação, segundo os despachos militares. Os corvos voejam sobre os campos cobertos de cadaveres de inimigos, apressando-se os russos a enterra-los afim de que não surjam epidemias. Os destroços de tanques e canhões misturam-se aos cadaveres.

Ao norte do Caucaso, os russos tambem contiveram o inimigo em quase todos os pontos, só havendo recuos sovieticos na frente de Krasnodar.

Admitia-se, hoje, em geral, que os alemães estão a ponto de completar a conquista do Caucaso na parte norte do rio Kupan, salvo na peninsula de Taman, situada em frente á de Kerch.

A ocupação de Krasnodar pelo inimigo agrava o perigo que se estende sobre Novorossisk, uma das poucas bases navais do mar Negro que permanecem em poder dos sovieticos. Os russos têm recuado lentamente para essa base, onde se espera que ofereçam uma resistencia porfiada, se o inimigo conseguir chegar até ela.

Os despachos militares de hoje informam que, no norte do Caucaso, os nazistas reuniram forças em grande numero, conseguindo assinalar superioridade que obriga os defensores a recuar em alguns setores.

Segundo os mesmos despachos, os alemães procuraram tirar vantagem do exito que obtiveram ao sul de Krasnodar e desalojaram os sovieticos de uma cadeia de elevações que logo atravessaram para levar a batalha ao vale onde se desenvolve a luta na zona de defesa dos russos.

Nos setores adjacentes os sovieticos repeliram dois ataques do inimigo, infligindo-lhes elevadas perdas, e mantiveram o dominio de elevações estrategicamente importantes. Não ha noticias de que o invasor tenha avançado no setor a sudeste de Krasnodar pela ferrovia que leva a Baku.

Informam ainda os despachos de hoje que se estão desenvolvendo eficientes operações ofensivas, de carater local, nas frentes de Voronezh e Rzhev, bem como nas setentrionais; porem não se verificaram modificações de importancia. Em Voronezh, os russos repeliram ataques do inimigo e contra-atacaram, noticiando-se que os sovieticos alargaram sua cabeceira de ponte na margem ocidental do rio Don.

ELIMINADA A CUNHA INTRODUZIDA

LONDRES, 20 (R.) — Foi eliminada a cunha introduzida pelos alemães nas posições sovieticas, em Kotelnikovo, a sudoeste de Stalingrado, segundo anuncia o radio de Moscou, na noite de hoje, quinta-feira. Num combate, que durou duas horas, contra grupos isolados de tanques e infantaria alemãs, uma unidade sovietica, lutando sòzinha, destruiu 12 tanques e exterminou 200 inimigos. Os alemães estão tentando desesperadamente recuperar o terreno perdido.

A RADIO DE MOSCOU ESTA MADRUGADA

MOSCOU, 20 (U. P.) — A radio local na sua irradiação desta madrugada divulgou o seguinte comunicado: "Durante o dia de ontem, nossas tropas combateram o inimigo nas zonas sudeste de Kletskaya, noroeste de Kotelnikovo, sudeste de Pyatigorsk e sul de Krasnodar. Não se registaram modificações nos restantes setores. Nossas unidades navais do mar Negro afundaram um transporte inimigo de 6.000 toneladas".

TENTA VON BOCK ABRIR CAMINHO

LONDRES, 20 (R.) — O general Von Bock ainda tenta abrir caminho para Stalingrado, mas com progressos insignificantes em consequencia da firme resistencia que lhe é oposta pela força sovietica.

Muito embora as suas forças tenham alcançado a margem ocidental do rio Don, não ha informações recebidas de fonte autorizada indicando que até o presente ele tenha conseguido estabelecer uma cabeça de ponte através do rio.

A captura de Krasnodar pelos alemães evidentemente aumenta a ameaça contra as forças navais russas do mar Negro, com bases em Novorossisk e Tuapse, mas os nazistas acham-se ainda distanciados da sua meta. Os alemães estão sendo inegavelmente detidos nos desfiladeiros da região montanhosa, e terão de vencer alguns serios obstaculos antes que possam esperar a realização de um assalto contra qualquer daqueles portos.

Mas com Novorossisk e Tuapse atualmente sujeitos aos bombardeiros aereos, pode-se dizer que Von Bock tudo fará para colocar aquelas bases importantes sob o seu controle. Mais a leste os alemães avançaram ligeiramente no Caucaso, subindo o rio Kuban e, ainda, na direção dos campos petroliferos de Grosny. Opina-se entretanto nos circulos londrinos, que não houve nada de novo na situação reinante naquela zona, de molde a causar alarma.

A GUERRA NA CHINA

Reconquistadas Pelas Forças de Chiang-Kai-Shek Quatro Cidades

LANÇADA UMA OFENSIVA CHINESA NO KANGSI — MOVIMENTO DE TROPAS NIPONICAS NA MONGOLIA

CHUNG KING, 20 (U. P.) — As tropas nacionalistas chinesas mantiveram, hoje, a ofensiva contra os japoneses, que lhes permitiu recuperar quatro cidades.

Esta ofensiva ameaça desfazer todas as vitorias obtidas pelos japoneses durante a sangrenta luta travada ha dois meses e que terminou recentemente.

Wen-Chow, grande porto ao sudoeste da provincia de Che-Kiang foi reconquistado, ontem, pelos chineses, e, segundo as informações de hoje, estes continuam de posse da referida cidade e estão atacando furiosamente o inimigo em um suburbio de Sui Chang, que se encontra ao sudoeste.

Na provincia de Kiang Si os chineses reconquistaram três grandes cidades.

Duas destas cidades, Shang Jao e Kuei Ki, que são muito importantes, encontram-se, agora, semi-destruidas.

Passa por essas cidades o caminho de ferro Kiang-Si-Che Kiang.

As forças chinesas procuram agora consolidar as suas posições nessa linha ferrea que foi tão disputada ha varias semanas.

Mais para o leste, as tropas nacionalistas chinesas perseguem de perto a guarnição niponica da importante cidade de Keng, por onde passa a ferrovia estrategica da provincia de Kiang Si.

Durante a noite passada, os japoneses, na impossibilidade de resistirem á acometida chinesa, incendiaram a praça e se retiraram rapidamente.

EM OFENSIVA OS CHINESES

CHUNGKING, 20 (Reuters) — As forças chinesas lançaram uma ofensiva no Kiangsi oriental, ao longo da ferrovia que une essa provincia com a de Chekiang.

Os chineses recapturaram as cidades-chaves de Lweiki e Shangjao, encontrando-se, agora, atacando Kangfeng.

MOVIMENTO DE TROPAS NA MONGOLIA

CHUNGKING, 20 (Reuters) — Um porta-voz militar chinês revelou, hoje, que foram observados intensos movimentos militares niponicos na fronteira da Mongolia, acrescentando que grandes forças niponicas estão sendo concentradas ao norte de Suiyan, provincia central da Mongolia Interior.

Alem disso, o comandante-chefe e o chefe do Estado Maior das forças japonesas na China visitaram recentemente essa area.

Afirmou ainda o aludido porta-voz que os japoneses estão construindo uma estrada de Pailingmiao á fronteira da Mongolia.

Conferencia Catolica Inter-Americana de Washington

SEGUIRAM PARA OS ESTADOS UNIDOS OS MEMBROS DA REPRESENTAÇÃO DO BRASIL

Passageiros do "clipper" da Pan American Airways, partiram ontem, com destino aos Estados Unidos, os representantes do Brasil na Conferencia Catolica Inter-Americana, a reunir-se no proximo dia 24 em Washington.

O Brasil será representado por três figuras destacadas dos nossos circulos catolicos: os srs. dr. H. Sobral Pinto, advogado, professor de Direito Penal da Faculdade Catolica de Direito, redator da "Cronica Juridica Semanal" do "Jornal do Comercio"; professor Armando Camara, da Universidade de Porto Alegre; e professor José Vieira Coelho, catedratico de Filosofia de Direito na Faculdade Catolica de Direito e docente de Direito Civil na Universidade do Brasil.

Convidados, como outras personalidades catolicas dos demais paises americanos, pela "National Catholic Welfare Conference", os srs. Sobral Pinto, Armando Camara e José Vieira Coelho visitarão, alem de Washington, as cidades de Detroit, Niagara Falls, Buffalo, Chicago e Nova York, onde serão realizadas conferencias, discutindo-se os problemas de após-guerra e treguas á nova ordem nazista ou comunista, antepondo a ela a Nova Ordem Cristã.

Ofensiva Aerea Aliada Contra a Esquadra Japonesa

(Conclusão da 1ª pag.)

poneses como das Nações Unidas.

Os comentaristas locais não interpretam a noticia do afundamento como indicio de que tenha terminado a ação naval nas ilhas Salomão.

Calcula-se que alguns dos sobreviventes do "Canberra" desembarcaram em portos australianos.

Enquanto isto, o ataque de ontem, contra as unidades navais japonesas, aguas afora da ilha de Faisi, coincidiu com os golpes demolidores dos aliados contra a cidade ocupada pelo inimigo, na ilha de Timor, forte base japonesa, em direção á parte noroeste da Australia.

Os aparelhos medios de bombardeio, operaram sobre a cidade, de pouca altura.

Entretanto, não foi possivel observar os resultados.

O cruzador "Canberra", de 9.850 toneladas, tinha sido construido em 1927 de acordo com o tratado naval de Washington.

Estava armado com oito canhões de oito polegadas e oito de quatro e igual numero de tubos lança-torpedos de vinte e uma polegadas e desenvolvia uma velocidade de trinta e um nós. Era igual ao "Australia", navio de caracteristicos similares e tinha sido bastante modernizado. Prestou a maior parte dos seus serviços de guerra no Oceano Indico e no Pacifico. Com o cruzador britanico "Cornwall" e com o cruzador leve neo-zeelandez "Leander", patrulhou e atuou em ações de escolta no primeiro desses oceanos, tomando parte ativa no afundamento dos corsarios "Ramb Primeiro" italiano e "Pinguin", alemão, assim como dos navios de abastecimentos germanicos "Coburg", "Sandina" e "Vian" e dos petroleiros "Kitty" e "Breslig".

O "Canberra" e o "Australia", regressaram ás aguas australianas logo que os japoneses iniciaram a guerra.

Calcula-se que um desses cruzadores e talvez mesmo os dois tivessem tomado parte na batalha mais violenta travada no mar de Coral.

Ambos tomaram parte igualmente nas batalhas das ilhas Salomão.

A PERDA DO "CANBERRA"

MELBOURNE, 20 (Reuters) — O Quartel General Aliado, no Sudoeste do Pacifico distribuiu o seguinte comunicado.

— "Com profundo pesar, o general MacArthur anuncia a perda do cruzador australiano "Canberra", afundado na batalha das ilhas Salomão, enquanto servia sob as ordens do almirante Ghormley.

Grande parte de seus oficiais e tripulantes foi salva.

O seu heroico capitão, mortalmente ferido, faleceu.

As tradições navais australianas não conhecem morte mais gloriosa do que esta. O "Canberra" era comandado pelo capitão Frank Edmund Getting.

COMUNICADO NORTE-AMERICANO

WASHINGTON, 20 (Reuters) — O texto do comunicado emitido, hoje, pelo Departamento da Marinha, anuncia:

"ZONA DO PACIFICO SUL — Fuzileiros dos Estados Unidos estão ocupados em tarefas de limpesa contra os remanescentes das forças japonesas das ilhas recentemente capturadas, no arquipelago de Salomão.

Os bombardeios inimigos contra nossas posições na praia, assim como a ação de contra-torpedeiros e submarinos, apenas infligiram danos menores.

Um cruzador ou um contra-torpedeiro inimigo foi bombardeado e incendiado por nossos aviões.

De outras zonas de luta, nada que informar".

Afastado o secretario da Segurança Publica da Baía

BAÍA, 20 (A. N.) — O interventor federal assinou decreto, nomeando para a Secretaria de Segurança Publica o sr. Lafaiete Pondé, secretario do Interior e Justiça, que exercerá cumulativamente os dois cargos. O afastamento do sr. Pedral Sampaio da Secretaria de Segurança Publica prende-se a motivo de saude.

No Instituto Brasil-Estados Unidos

O dr. Faria Góis Sobrinho, professor da Faculdade Nacional de Filosofia da Universidade do Brasil, pronunciará na proxima quarta-feira, 19 do corrente, ás 17,30, uma conferencia sobre "A Universidade das Americas", no Instituto Brasil-Estados Unidos, á rua Mexico, 90 — 7º andar.

Após a conferencia serão exibidos filmes sonoros e coloridos, focalizando a vida universitaria americana.

O Tribunal do Juri julgará hoje José João de Oliveira

Será julgado, hoje, pelo Tribunal do Juri, o réu José João de Oliveira, acusado de no dia 27 de janeiro do corrente ano, cerca das 19 horas, na estrada do Jovatá, armado de uma faca, ter desferido golpes em Francisco Ximenes de Menezes, produzindo-lhe ferimentos que lhe causaram a morte.

A acusação está a cargo do promotor dr. João da Silveira Serpa e a defesa com o dr. José Valadão.

Ainda o protesto do Supremo Tribunal e dos diversos orgãos da Justiça Militar

Ainda ontem, nos meios forenses militares, prosseguiram, pelos respectivos Conselhos de Justiça, as reuniões de protestos pelo atentado que acaba de sofrer o nosso pais, com aprovação de moções de solidariedade ao presidente da Republica. O ministro dr. Washington Vaz de Melo, falando no Supremo Tribunal Militar, disse "que o Brasil foi atacado por um pais com o qual não estava em guerra e com maior menosprezo pela sua soberania. Era, portanto, justificavel que nos corações de todos os brasileiros explodisse um irreprimivel sentimento de revolta. Manifestava o seu pezar pela perda de tantas vidas preciosas, declarando-se de acordo com a proposta do sr. ministro Almerio de Moura, de ir o Tribunal, incorporado, á presença do exmo. sr. presidente da Republica".

A SITUAÇÃO NO EGITO

Intensificou-se a Atividade Aerea Sobre o Campo de Batalha

CAIRO, 20 (R.) — O Q. G. Britanico no Oriente Médio informa: — "Nossas atividades de patrulha prosseguiram durante a noite de terça-feira. Nada ha que informar sobre nossas forças terrestres.

"Assinalou-se uma intensificação da atividade aérea sobre o campo de batalha, e nossos caças destruiram pelo menos [illegible] caças inimigos, sem nenhuma perda propria."

O COMUNICADO ITALIANO

NOVA YORK, 20 (U. P.) — A emissora de Roma divulgou, hoje, o seguinte comunicado do alto comando italiano:

"No setor setentrional da frente egipcia, o inimigo tentou efetuar um ataque de surpreza que foi imediatamente frustrado. O inimigo foi obrigado a retirar-se deixando alguns mortos no campo de batalha.

Durante um intenso combate aereo, oito aviões britanicos foram abatidos pelos caças italianos e alemães. Um dos nossos aparelhos não regressou á base.

Malta foi atacada repetidamente pelos bombardeadores do Eixo. Os caças alemães, em combates aereos, derrubaram um Beaufighter e seis Spitfires."

QUATRO CAÇAS DO EIXO DERRUBADOS

CAIRO, 20 (R.) — Quatro caças pertencentes ao Eixo foram abatidos, de uma formação composta de 20 aparelhos, e 5 outros foram seriamente danificados por uma esquadrilha de 12 "Spitfires" em um encontro renhido ocorrido na manhã de ontem, quando os aeroplanos do Eixo atacaram uma força de caças-bombardeiros aliados.

Não se perdeu nenhum "Spitfire" e os caças-bombardeiros, do seu lado, puderam continuar a despejar as suas bombas sobre os objetivos visados, no setor [illegible]

CARDILO FILHO
ADVOGADO
AV. ERASMO BRAGA, 72
6º andar
(ESP. CASTELO)
Ações, consultas e pareceres sobre Direito Civil e Comercial. Ajustamento de estatutos de sociedades anonimas em geral, ás novas leis, especialmente empresas de seguros, bancarios ou concessionarias de serviços publicos.
[illegible]

WENDELL WILKIE VAI A' RUSSIA

Conferencias Com Litvinov e Cordell Hull

WASHINGTON, 20 (Reuters) — O sr. Wendell Wilkie, que almoçou hoje com o presidente Roosevelt, talvez para prosseguir no exame da sua proxima visita á Russia, e ao Oriente Proximo, declarou que realizaria algumas missões em nome do presidente, mas declinou anunciar-lhes a natureza.

Negando que tencione ir á India e á China, o sr. Wilkie deu como texto da viagem.

"Suponho que os EE. UU., agora e no futuro, terão de trabalhar em estreita cooperação com esses paises; quero conhecer essas nações e seus chefes".

CONFERENCIAS EM WASHINGTON

WASHINGTON, 20 (Reuters) — O sr. Wendell Wilkie conferenciou hoje com o sr. Cordell Hull e com o embaixador sovietico, sr. Litvinov.

Diario Carioca

RIO DE JANEIRO, SEXTA-FEIRA, 21 DE AGOSTO DE 1942

A nossa opinião

Calma, Prudencia e Confiança

O magnifico espetaculo que o nosso povo, nestes ultimos dias, ofereceu á contemplação patriotica de todos nós, constituiu, sem duvida, uma afirmação eloquente de fé e de civismo. Vimos á frente do movimento civico que empolgou a nossa cidade a sempre vibrante e estusiastica mocidade universitaria, que, honrando as suas gloriosas tradições, não quis deixar de lavrar o seu protesto coletivo contra o golpe traiçoeiro e vilissimo da pirataria do Eixo, afundando os nossos navios e assassinando os nossos compatriotas. Essa manifestações populares possuem, certamente, o seu alto significado moral, como uma legitima expressão da concienoia nacional. A cristalina sinceridade de tão belas explosões de repulsa das multidões á barbaria germanica, animada pelo calor dos ideais tambem cristalinos de liberdade e das tradições democraticas da nossa patria, mereceu, incontestavelmente, os aplausos gerais. Seria vergonhoso que o Brasil, recebendo afrontas tão fortes e de tão requintada ferocidade, o seu povo permanecesse indiferente, humilde, numa atitude covarde que nunca se harmonizaria com o nosso passado e com fases memoraveis da historia. Teriamos motivos para uma tristeza imensa, para sentirmos a nostalgia dos dias que se foram. Felizmente, não assistimos semelhante atestado de desvirilidade.

* * *

Os derrotistas e os quinta-colunistas, na sua manhosa campanha de descredito, diziam que tais manifestações nada resolviam. De certo, a multidão não resolve os altos problemas politicos de um pais. Vale, porem, nos seus arrebatamentos, quando justos e nobres, para atestar que existem energias vivas e resolutas, que a alma nacional não mergulhou no pantano da descrença, e que o governo poderá contar com ela nas horas graves da historia. Esse é o sentido objetivo das manifestações estrondosas que ecoaram pelas ruas do Rio de Janeiro e por todo o territorio do Brasil. E o sentido foi compreendido. Só os comodistas, os desalentados ou os quinta-colunistas poderão contestar essa imagem das realidades. Porque é necessario frisar que o atentado germanico efetivado nas aguas da Baia, nestas mesmas aguas que receberam as caravelas lusitanas para nos trazer a civilização ocidental, não feriu somente o pais nos seus interesses economicos e no patrimonio da sua soberania: ele golpeou fundamente a santidade dos nossos lares, tão bem representados nas senhoras e nas crianças arrastadas ao fundo dos mares, assassinadas pelos monstros nazistas.

* * *

Justificada, assim, a expansão da colera santa do nosso povo, é natural, portanto, que se façam outras considerações de ordem moral. O momento, passado o calor da indignação, exige calma, prudencia e confiança. Há elementos perturbadores contumazes em se aproveitarem desses instantes para dar expansão aos seus baixos instintos. Eles, concientemente, transformam um episodio patriotico, cheio de vibração e de disciplina, num movimento de desordens, de arruaças e de violencias. Incorporados á massa, comprometem a sinceridade dos que, de fato, se manifestam sem outra finalidade que não seja o protesto.

O dever de todos nós, agora, é o de colabarar com o Governo, voltando tranquilamente ao nosso trabalho e ás nossas atividades. O Brasil deve confiar na ação energica e patriotica das nossas autoridades que saberão, sejam quais forem as circunstancias, defender a honra e a soberania da nossa patria. Essa é a solidariedade que o povo deve dar aos seus dirigentes, nesta hora dramatica: a solidariedade da confiança.

SABER ESPERAR

MAURICIO DE MEDEIROS

PASSADOS os primeiros momentos de emoção popular se revelando nas manifestações de rua, tudo indica que a melhor atitude do povo brasileiro é, neste momento, a de esperar as providencias prometidas pelo presidente da Republica em represalia á brutalidade de que foi vitima o país, no seu comercio interno, na sua familia pacifica, no seu Exército, pelo sacrificio de uma parcela de sua tropa.

As demonstrações de rua já prestaram o seu serviço, indicando ao Governo o sentido e a intensidade da opinião publica. Prosseguir nelas seria manter um ambiente anomalo de desordem para a vida normal do país, obrigando as autoridades a tomar medidas excepcionais de país ocupado pelo inimigo, como essa de horario limitado para certo genero de comercio, horas de recolhimento etc. E' que as autoridades responsaveis pela ordem não podem permitir que á sombra de um justo sentimento de indignação popular, surjam explorações contra a propriedade privada, contra a segurança individual, contra a tranquilidade geral. Mas é bem evidente que essas determinações são de carater provisorio e só podem perdurar enquanto houver a possibilidade de tais explorações. Horas de recolhimento numa cidade da extensão da nossa, com a atual dificuldade de transportes, justificam-se provisoriamente, como medida de exceção. Mas se as circunstancias justificassem sua perduração, tal medida constituiria um fator de alarma espiritual nada aconselhavel para um povo que já vem trabalhado por uma infinidade de fatores de perturbação de sua vida normal, consequentes á guerra.

Cumpre, pois, que a população compreenda que é preciso voltar á normalidade, para bem de todos. O comercio já tão perturbado com dois dias seguidos de manifestações, acabará sofrendo seriamente se tais manifestações se tornarem cotidianas e sistemáticas. O que houve de mais belo e imponente nessas demonstrações foi a sua espontaneidade. Mas é bem certo que a continuarem, acabarão perdendo esse aspecto e passarão a ser aproveitadas como estimulo para desordem que obrigam as autoridades a usar de uma energia que crearia motivos de incidentes até agora cuidadosamente evitados.

A mocidade deve ser a orientadora da nova fase, que deve constituir apenas numa confiante expectativa. Os verandistas da Ilha das Flores serão certamente encaminhados para lugares de trabalho e de menos possibilidades de comunicação com seus agentes de ligação. Os elementos suspeitos que ainda circulam em liberdade receberão certamente o tratamento conveniente. O povo vai certamente conhecer a quanto montam as somas retidas dos bens de alemães e demais suditos do Eixo para garantia dos prejuizos materiais causados ao país por ação criminosa de seus respectivos governos. Aguardemos com serenidade os decretos de represalia. Tais medidas não podem ser tomadas em ambiente de tumulto. A hora dos discursos e manifestações já passou. A hora atual é de expectativa confiante. Nada mais.

TÓPICOS

A EDUCAÇÃO NAZISTA

E' NECESSARIO que o mundo inteiro se convença de que o maior mal que o nazismo está fazendo, não é o dos seus crimes de guerra. E' um mal muito mais barbaro. E se resume tudo isso nos processos de deturpação do espirito da juventude. A criança sempre recebeu, nos povos civilizados, uma educação que visava a formação do homem futuro pela cultura da inteligencia e pela cultura do espirito. O nazismo, porem, que não é civilizado, não entende assim. Hitler está desenvolvendo nos paises ocupados uma campanha sinistra de assassinio moral da juventude.

A coisa assume proporções alarmantes. Um exemplo? Na Alsacia-Lorena, todas as escolas agora devem ter na parede os eruditos mapas do nazismo. Toda criança escolar deve aprender um lema nazista por semana: "Pertenço a Hitler", "Se tua mãe procurar beijar-te, desvia dela tua cabeça..."

Outro exemplo? Aí vai um problema de aritmetica:

"Se um bombardeiro pode receber como carga uma bomba explosiva pesando 35 quilos, 3 bombas de 100 quilos, 4 bombas de 150 quilos, e 200 bombas incendiarias de um quilo cada uma, deseja-se saber:

a) — Qual é a sua capacidade de carga total?

b) — Qual é a percentagem de cada tipo de bomba?"

Tambem a mocidade das escolas superiores mereceram os golpes do nazismo. A universidade de Bruxelas foi definitivamente fechada, sob pretextos futeis. E assim por diante...

E para terminar esta cena sacrilega que se passa na Noruega e que é narrada pelo "Saturday Night", de 11 de julho:

"Quem nos lembra mais de Jesus, por seu amor aos humildes e sua disposição para o sacrificio proprio?" — pergunta-se aos alunos — e a resposta correta, naturalmente, é: Hitler. Quando chega o descanso de meio dia, torturadas pela fome nas cozinhas de distribuição de sopa rala, as crianças européias inclinam a cabeça numa ação de graças que é uma blasfemia — "Por este alimento rendo-lhe graças, ó Fuehrer... Protetor dos velhos e da tenra infancia..."

Felizmente, esses processos educacionais não permanecerão por muito tempo...

* * *

A ATUALIDADE DE UM PROGRAMA DE GOVERNO

O SR. Fernando Costa, introduzindo novas e amplas reformas na Secretaria da Agricultura, — aliás pondo em pratica um dos pontos mais interessantes de seu programa, exposto no dia em que tomou posse na Interventoria do Estado, — agiu revelando uma aguda visão dos dias que iriamos viver, sob os desnorteantes imprevistos do jogo das circunstancias criadas pela situação internacional.

Nessa reforma, s. excia. tornou autonomos diversos serviços, entre os quais o da sericicultura. Medidas como essas poderiam ser criticadas como um luxo administrativo — simplesmente como uma vontade de tornar maior, mais dispendiosa e mais aparatosa a maquina oficial, para simples satisfação dos que ocupam os postos de chefia, para aumento do quadro dos funcionarios, favorecendo a nomeação de afilhados, etc. Na realidade, porem, estamos podendo apreciar agora, através da contra-prova absoluta dos fatos, o quanto era acertada tal medida, a revelar, hoje, a visão e a previdencia com que o sr. Fernando Costa orienta os destinos desta unidade da Federação. Particularmente no setor da sericicultura, magnifica oportunidade, "chance" inigualavel se apresenta agora á classe rural de S. Paulo — podendo encontrar os mais rendosos resultados no incremento da criação do bicho da seda, assegurando materia prima á industria textil brasileira, no momento em que, forçados, abandonam os mercados os maiores produtores mundiais de seda, que são o Japão e a Italia.

Na mesma reforma a que nos referimos, maior envergadura foi dada tambem aos Serviços de Silvicultura e aos que estão encarregados do fomento e fiscalização das fibras e dos frutos oleaginosos. Tal como vimos no tocante á sericicultura, que recebeu extraordinario impulso, bastando dizer que os paulistas já estão plantando a media mensal de cinco milhões de amoreiras — tambem constata-se hoje a oportunidade daquelas medidas, quando São Paulo se entrega a uma das maiores campanhas em prol do reflorestamento. A lenha, o carvão vegetal e as madeiras aparelhadas, para fins industriais, alcançam atualmente preços espantosos; animados com tal perspectiva, os paulistas já se mostraram zelosos no desbravamento das matas, na poda, intentam hoje outra obra gigantesca, com a formação de florestas — para o que contam com o estimulo oficial e com a assistencia técnica indispensavel ao exito de seus trabalhos.

E assim, dia a dia, novos fatos surgem para confirmar, para dar razão ao sr. Fernando Costa, quando expôs, há quase ano e meio, o seu programa de trabalho á frente da direção de S. Paulo, na aguda, oportuna e sensata analise dos nossos principais problemas.

A Missão das Americas no Mundo de Após Guerra

Nas solenidades comemorativas do 8º aniversario da sua fundação o Centro Mutualista dos Escritores Brasileiros, incluiu uma conferencia do professor José Romano sobre "A Missão das Americas no Mundo de Após Guerra", que será proferida ás 20,30 horas do dia 27 do corrente, na Associação Brasileira de Imprensa.

ATOS DO CHEFE DO GOVERNO

Prescrição de Ações Contra a Fazenda Publica

Será Decretada Em Qualquer Tempo e Instancia, Inclusive Nas Execuções de Sentença — Atos Nas Pastas da Educação, Agricultura, Fazenda, Relações Exteriores e Viação

Dispondo sobre a prescrição de ações contra a fazenda publica o presidente da Republica assinou o seguinte decreto-lei:

"Art. 1º — Salvo o caso de foro do contrato, compete á justiça de cada Estado e á do Distrito Federal processar e julgar as causas em que for interessado, como autor, réu, assistente ou opoente, respectivamente, o mesmo Estado, ou seus Municipios, e o Distrito Federal.

Paragrafo unico — O disposto neste artigo não se aplica ás causas já ajuizadas.

Art. 2º — O decreto n. 20.910, de 6 de janeiro de 1932, que regula a prescrição quinquenal, abrange as dividas passivas das autarquias, ou entidades e orgãos paraestatais, criados por lei e mantidos mediante impostos, taxas ou quaisquer contribuições exigidas em virtude de lei federal, estadual ou municipal, bem como a todo e qualquer direito e ação contra os mesmos.

Art. 3º — A prescrição das dividas, direitos e ações a que se refere o decreto n. 20.910, de 6 de janeiro de 1932, somente pode ser interrompida uma vez, e recomeça a correr, pela metade do prazo, da data do ato que a interrompeu, ou do ultimo do processo para a interromper; consumar-se-á a prescrição no curso da lide sempre que a partir do ultimo ato ou termo da mesma, inclusive da sentença nela proferida, embora passada em julgado, decorrer o prazo de dois anos e meio.

Art. 4º — As disposições do artigo anterior aplicam-se desde logo a todas as dividas, direitos e ações a que se referem, ainda não extintos por qualquer causa, ajuizados ou não, devendo a prescrição ser alegada e decretada em qualquer tempo e instancia, inclusive nas execuções de sentença.

Art. 5º — Este decreto entrará em vigor na data da sua publicação, revogadas as disposições em contrario".

PODE SER REQUISITADO MATERIAL PARA O SERVIÇO PUBLICO

Autorizando o Departamento Federal de Compras a requisitar material necessario ao serviço publico o presidente da Republica assinou o seguinte decreto-lei:

"Art. 1º — Fica o Departamento Federal de Compras (D. F. C.), enquanto durar a atual emergencia, autorizado a requisitar qualquer material necessario aos serviços publicos, mediante justa indenização.

Art. 2º — A requisição far-se-á por meio de portaria expedida pelo diretor geral do D. F. C., na qual se declarará a quantidade do material requisitado e o preço que por ele será pago.

§ 1º — No caso de necessidade premente ou na falta de elementos precisos para a fixação do preço, proceder-se-á á requisição independentemente desta formalidade, apurando-se ulteriormente a importancia que deverá ser paga.

§ 2º — Os serviços do D. F. C. executarão, com auxilio das autoridades policiais, as requisições recusadas sob qualquer pretexto.

Art. 3º — Na fixação do preço que deverá ser pago, o D. F. C. atenderá ao custo do material requisitado, não podendo o lucro da operação, em caso algum, ser superior a 20%.

Art. 4º — Constitue crime contra a economia popular, sua guarda e seu emprego, sujeito ás penas do artigo 2º do decreto-lei n. 869, de 18 de novembro de 1938, a retenção, açambarcamento ou sonegação do material necessario ao serviço publico.

Art. 5º — Nas mesmas penas, previstas no artigo anterior, incorrerá quem se recusar a cumprir requisição feita nos termos desta lei, obstar-lhe o cumprimento ou por qualquer forma.

Art. 6º — Incorrerá nas penas do artigo 4º, letra "b", do decreto-lei n. 869, de 18 de novembro de 1938, quem obtiver ou estipular, para a venda de material ao serviço publico, preço que determine lucro superior a 20% do custo de produção ou da quantia pela qual houver sido feita a aquisição.

Art. 7º — Quando o D. F. C. presumir ou verificar que alguem pratica ato que caracterize os crimes previstos nesta lei, providenciará junto ás autoridades policiais e ao Tribunal de Segurança Nacional a instauração do processo contra o indiciado.

Paragrafo unico — O presidente do Tribunal de Segurança Nacional designará um dos procuradores deste para permanecer em constante ligação com o D. F. C. e promover e acompanhar os processos em que este for diretamente interessado.

Art. 8º — Na revisão dos pedidos de material feitos pelas diversas repartições, orgãos e serviços, o D. F. C. decidirá sobre a conveniencia de serem tais pedidos reduzidos ou atendidos, integralmente ou em parte.

Art. 9º — Revogam-se as disposições em contrario".

ATOS NAS DIVERSAS PASTAS

O presidente da Republica assinou os seguintes decretos:

NO DEPARTAMENTO ADMINISTRATIVO DO SERVIÇO PUBLICO

Exonerando Evaldo Tavares Bastos do cargo de técnico de administração, classe I.

Nomeando Joaquim Magalhães Costa para exercer, interinamente, o cargo de técnico de administração classe I.

NA PASTA DA EDUCAÇÃO

Designando José Eduardo de Macedo Soares, membro do Conselho Nacional de Desportos, para exercer as funções de presidente do mesmo Conselho.

NA PASTA DA AGRICULTURA

Concedendo exoneração a Tomé Cesar de Oliveira do cargo de pratico rural, classe D.

Expedindo os presentes decretos: a Alvaro Nuno de Barros Pereira, engenheiro de 1ª classe, que passa a exercer o cargo de engenheiro, classe J; a Celina Ferreira da Mota, estacionario de 3ª classe, que passa a exercer o cargo de estacionario, classe B; a Clridião Durval de Mendonça, instrutor da Diretoria de Serviços Geograficos e Meteorologicos, que passa a exercer o cargo de observador meteorologico, classe E; a Francisco de Oliveira Rodrigues, estacionario de 1ª classe; a José Calisto da Mota, estacionario de 2ª classe que passa a exercer o cargo de observador meteorologico, classe C; a Mario Aniceto de Souza, estacionario de 2ª classe que passa a exercer o cargo de observador meteorologico, classe C; Miguel Maurino Barreto, servente de 1ª classe, que passa a exercer o cargo de servente, classe B; a Aristides de Oliveira, assistente do Serviço Meteorologico, que passa a exercer o cargo de meteorologista, classe H; Asdrubal Giovanini, observador de aerologia, que passa a exercer o cargo de observador meteorologico, classe E; a Carlos Geraldo de Paula Aroeira, fiscal auxiliar do Serviço Meteorologico, que passa a exercer o cargo de observador meteorologico, classe D; a Claudomiro Moreira, servente do Serviço Meteorologico, que passa a exercer o cargo de servente, classe D; a Fernando Carlos Prates, encarregado de 2ª classe, que passa a exercer o cargo de estacionario, classe B; a Godofredo Prates, chefe do Serviço Meteorologico, que passa a exercer o cargo de engenheiro, classe L; a Jacira de Miranda Costa, 4º Oficial do Serviço Meteorologico, que passa a exercer o cargo de escriturario, classe E; a Marino Vitarell e Maria Ferreira, auxiliares técnico do Serviço de Meteorologia, que passa a exercer o cargo de observador meteorologico, classe D; a Nelson Sabila, encarregado de 1ª classe do Serviço Meteorologico, que passa a exercer o cargo de observador meteorologico, classe C; a Osvaldo Celso de Menezes, auxiliar de observador de aerologia do Serviço Meteorologico que passa a exercer o cargo de observador meteorologico, classe C; a Petronio Ferreira de Andrade, observador de aerologia do Serviço Meteorologico, que passa a exercer o cargo de observador meteorologico, classe F; a Tercino Nascimento, fiscal da Rede do Serviço Meteorologico, que passa a exercer o cargo de meteorologista, classe H; a Vicente Santandres observador do Serviço Meteorologico, que passa a exercer o cargo de observador meteorologico, classe C; a Alzira Pereira da Silva e Angela Vazoler, arrumadeiras A, do Serviço Meteorologico, que passa a exercerem o cargo de servente, classe B; a Ariosto Vieira Rodrigues Filhos, auxiliar de 2ª classe I, do Serviço Meteorologico, que passa a exercer o cargo de calculista, classe F; a Breno de Vargas Witcel, auxiliar técnico G, do Serviço Meteorologico, que passa a exercer o cargo de calculista, classe E; a Deodoné Clemente Pereira Trois, auxiliar técnico N, do Serviço Meteorologico, que passa a exercer o cargo de observador meteorologico; classe C; a Eulina Matos oficial F, do Serviço Meteorologico, que passa a exercer o cargo de escriturario, classe E; a Eurico da Costa Gama, Floriano Peixoto Machado, José Luiz Paranhos de Andrade e João Ferreira Guedes, meteorologistas M, do Serviço Meteorologico, que passa a exercer o cargo de engenheiro, classe J; a Heitor Pereira Sanches, carteiro do Serviço Meteorologico, que passa a exercer o cargo de carteiro, padrão B; a James Loureiro, auxiliar técnico J, do Serviço Meteorologico, que passa a exercer o cargo de observador meteorologico, classe G; Jorge Correia Brito, auxiliar de 2ª classe H, do Serviço Meteorologico, que passa a exercer o cargo de calculista, classe E; a Lauro Franco Leitão e Maria Conceição Coelho Nunes, escriturario E, do Serviço Meteorologico, que passa a exercer o cargo de escriturario, classe E; a Maria Tereza Pires, oficial H, do Serviço Meteorologico, que passa a exercer o cargo de escriturario, classe F; a Maria Ascania Montenegro e Maria Paz de Melo, oficiais E, do Serviço Meteorologico, que passa a exercerem o cargo de datilografo, classe D; a Rodolfo Hans Wursig Borchert, auxiliar mecanico H, do Serviço Meteorologico, que passa a exercer o cargo de calculista, classe E; a Virginia Ortega Ren, oficial F, do Serviço Meteorologico, que passa a exercer o cargo de escriturario, classe E; a Antonio Daumas, impressor, que passa a exercer o cargo de calculista, classe E; a Ciro da Silveira Rocha assistente que passa a exercer o cargo de engenheiro, classe K; a Dina Salão, 3º calculista, que passa a exercer o cargo de calculista, classe E; a Dulce Correia Vaz, 4º escriturario, que passa a exercer o cargo de escriturario, classe E; a Eponina Pereira da Silva, 3º calculista, que passa a exercer o cargo de calculista, classe E; a Edmundo Mourão Genofre, 4º calculista, que passa a exercer o cargo de calculista, classe E; a João Carlos Strilstz, assistente auxiliar, que passa a exercer o cargo de engenheiro, classe J; a Lucas Rodrigues Junot, assistente, que passa a exercer o cargo de meteorologista, classe K; a Luiz Prestes Barra, 3º calculista, que passa a exercer o cargo de calculista, classe F; a Maria Isabel Guimarães, 3º escriturario, que passa a exercer o cargo de escriturario, classe E; a Nestor Aratangi, assistente, que passa a exercer o cargo de engenheiro, classe K; a Valdemar Lefevre, assistente chefe, que passa a exercer o cargo de engenheiro, classe L; a Valfredo Guimarães Bueno, 3º calculista, que passa a exercer o cargo de calculista, classe F; a Valentim Magalhães, 1º calculista, que passa a exercer o cargo de meteorologista, classe H; e a Valter Camargo Penteado, 3º calculista, que passa a exercer o cargo de calculista, classe E, todos para o Quadro Unico deste Ministerio.

NA PASTA DA FAZENDA

Autorizando Eronias Fernandes da Silva, Roque Chaves e a firma Fortaleza de Pedras Preciosa, Limitada a comprarem pedras preciosas.

Concedendo dispensa a Horacio da Cunha Vargas, oficial administrativo, classe 13, da função de guarda-mor da Alfandega de Santana do Livramento, Estado do Rio Grande do Sul.

Designando Clodomiro Ortiz Portugal, escriturario, classe 9, para exercer a função de guarda-mor da Alfandega de Santana do Livramento, Estado do Rio Grande do Sul.

NA PASTA DAS RELAÇÕES EXTERIORES

Removendo "ex-oficio", no interesse da administração, Murilo Tasso Fragoso, diplomata, classe L, da Secretaria de Estado para a Embaixada em Assunção.

Designando Murilo Tasso Fragoso, diplomata, classe L, para exercer a função de primeiro secretario na Embaixada em Assunção.

NA PASTA DA VIAÇÃO

Aposentando João Braz dos Santos no cargo de carteiro, classe C.

Nomeando Djalma Lacombe, escriturario, classe G, para exercer o cargo de oficial administrativo, classe H.

Removendo "ex-oficio", no interesse da administração: Gentil Tristão Norberto, engenheiro, classe L, do Departamento Nacional de Estradas de Rodagem para o Departamento Nacional de Estradas de Ferro; Paulo Gomes Braga, engenheiro, classe L, do Departamento Nacional de Estradas de Rodagem para o Departamento Nacional de Estradas de Ferro; Camerino Fialho, engenheiro, classe K, do Departamento Nacional de Estradas de Rodagem para o Departamento Nacional de Estradas de Ferro; Hormindo José Marques, engenheiro, classe J, do Departamento Nacional de Estradas de Rodagem para o Departamento Nacional de Estradas de Ferro; e Cesar Setembrino de Carvalho, engenheiro, classe J, do Departamento Nacional de Estradas de Rodagem para o Departamento Nacional de Estradas de Ferro.

OUTROS DECRETOS

O presidente da Republica assinou, ainda, os seguintes decretos-leis:

Abrindo, pelo Ministerio da Agricultura, o credito especial de 2.827:401$400 para pagamento da 2.827:401$400 para pagamento da aquisição de 4.043 toneladas de salitre do Chile.

— Abrindo, pelo Ministerio da Viação, o credito especial de .... 1.500:000$000 á conta do "Plano Especial de Obras Publicas e Aparelhamento da Defesa Nacional" para obras e melhoramentos do trecho Natal-Nova Cruz, na Estrada de Ferro Central do Rio Grande do Norte.

— Abrindo, pelo Ministerio da Fazenda, o credito especial de .... 300:000$000 para restituição ao Banco do Brasil de igual importancia dispendida na pretendida compra de um proprio nacional.

— Abrindo, pelo Ministerio do Trabalho, o credito especial de ... 36:000$000 para despesas com pessoal e material nas delegacias de Trabalho Maritimo.

— Concedendo a pensão especial de 400$000 á viuva e filhos menores de Antonio Moreira Junior morto em 1930, na sede do comando das forças revolucionarias em Porto Novo do Cunha.

Ontem No Guanabara

DESPACHARAM COM O CHEFE DO GOVERNO OS MINISTROS DA GUERRA, DA MARINHA E O DIRETOR DO D.I.P.

O presidente da Republica recebeu, ontem, para despacho, os srs. almirante Henrique Aristides Guilhem, ministro da Marinha, general Eurico Gaspar Dutra, ministro da Guerra e major Antonio José Coelho dos Reis, diretor geral do Departamento de Imprensa e Propaganda.

OUTRAS PESSOAS RECEBIDAS

Esteve, ontem, no Palacio do Catete, uma comissão da Associação Brasileira de Educação composta das sras. Ana Amelia Carneiro de Mendonça, Maria Isolina Pinheiros, srs. professores Mario Brito e Celso Kelly, afim de convidar o presidente da Republica para a sessão solene de encerramento do Curso de Socorristas, promovido pela referida Associação conjuntamente com a Cruz Vermelha Brasileira a qual se realizará sabado proximo.

A ALEMANHA JULGADA

Pelos Seus Maiores Homens

JOAQUIM DE SALES

A santa cara metade de Bismarck, no testemunho de seu esposo e nos termos das "Memorias" deste:

"A condessa de Bismarck vai passando agora muito bem de saude. Só está sofrendo do seu odio entranhado e feroz contra os franceses. Ela bem desejaria vê-los todos mortos, até os bebês da mais tenra idade. Destes todavia não é a culpa, se têm pais tão abominaveis."

E a fé nos tratados, tal qual a entendia o chanceler de ferro:

"Não há uma só grande nação que consinta jamais em sacrificar a propria existencia pelo preconceito da "fé dos tratados", se ela estiver em situação de proceder á escolha entre aquela existencia e esta fé..."

* * *

Sobre o mesmo assunto o incrivel cinismo de Frederico II:

"Todas as garantias diplomaticas não passam de linhas de filigranas, boas e agradaveis para serem vistas, mas fracas demais para resistirem á mais leve pressão."

Não coreis por formar alianças em vosso exclusivo beneficio. Nem façais a besteira de abandoná-las, quando a isto vos aconselhar o vosso interesse, e sustentai este principio salutar: despojar os vossos vizinhos e arrancar-lhes o meio de vos serem nocivos..."

"Começo por depredar. Não faltarão sabios mais tarde para provarem o meu direito..."

Esse soberano cético e sem escrupulo só tinha uma qualidade que lhe servia a calhar aos planos politicos: era amigo dos homens de letras e dos filosofos. A' testa de todos colocava Voltaire ao qual dirigiu uma carta onde há este trecho que revela bem o que pensava de seus esbirros prussianos:

"Meu caro amigo, é com prazer que lhe comunico ter o meu exército acabado de obter uma estrondosa vitoria contra os austriacos, e creio que a noticia é verdadeira..."

* * *

Tem agora a palavra o general von Benhardi:

"Os tratados, escreveu a fera, não passam de muralhas de palelão."

"Temos de procurar para a massa sempre crescente do nosso povo trabalho remunerador. Temos, pois, necessidade de aumentar o nosso imperio colonial, mas só o conseguiremos com detrimento dos demais Estados. Ora, presentemente no mundo, não há um só tribunal de arbitragem, capaz de mudar em nosso beneficio, por intervenção da arte diplomatica, a partilha da terra, em moldes diferentes dos que estão estabelecidos. Só nos resta, por isso, atirar na balança decisiva a força de nossos 60 milhões de homens."

* * *

Prossegue o grande pirata, dissertando sobre o direito da gentes:

"As regras do direito só devem ser respeitadas por uma nação, quando tais regras lhes sejam vantajosas. Estado algum pode arriscar a sua existencia por causa de um tratado que assinou, se, violando esse tratado, salva a sua propria situação no mundo."

"A questão de saber de que lado está o direito é das que se decidem pela guerra."

Mas von Bernhardi bate o record do desembaraço e da falta de vergonha, quando consegue sustentar a pena que não lhe caiu das mãos ao escrever esta barbaridade:

"AS NAÇÕES FRACAS NÃO TEM O DIREITO A' EXISTENCIA E DEVEM SER ABSORVIDAS PELAS NAÇÕES PODEROSAS."

"Os grandes progressos da civilização da humanidade só podem ser completamente realizados a despeito da resistencia da barbaria e da sem-razão, pela espada. E ainda entre os proprios povos civilizados, a guerra continua a forma de processo que torna válidos os direitos dos Estados."

* * *

Este novo pano de amostra de algum modo constitue uma atenuante para Adolf Hitler. Este grande e malvado maluco não é um fenomeno inédito na Alemanha. Ele é um espécimen vulgar e corriqueiro dessa raça que, desde a mais remota antiguidade, só faz a guerra por amor á pilhagem, com todos os requintes de crueldade, com todos os impetos de destruir por destruir.

Os antepassados do fuehrer alemão pensavam como ele, agiam com os mesmos processos, com a mesma ferocidade, por não terem do direito a menor noção e por só acreditarem na sanção da força, no poder da espada.

Se o fuehrer viesse a estourar em companhia de Goering, estando prisioneiro na Inglaterra o terceiro substituto de Hitler, qualquer alemão que surgisse continuaria a ser a vera efigie desse canibal que desafia, com a brutalidade de seus engenhos mecanicos de matança, as forças espirituais da civilização cristã, contra a qual são impotentes as portas do inferno .. "Et portae inferi non prevalebunt adversus eam".

* * *

Adolf Hitler não é, pois, o inimigo. O inimigo é a propria Alemanha, são todos os alemães, é esse maldito sangue alemão em nome de cuja pureza Hitler pretende regenerar (!) o mundo, encarnando em si efetivamente o sentir e as aspirações desse rebanho a quem a humanidade deve suas maiores angustias, suas mais negras apreensões.

Os povos não têm outra vida, não terão outro mundo. Há de ser aqui neste vale de lagrimas que hão de purgar faltas, pecados e crimes. E Deus não nos peça contas do que a sua Justiça inflexivel prepara para esse povo infeliz...

Visitou o DIARIO CARIOCA o Novo Embaixador do Chile

Esteve ontem, em visita ao DIARIO CARIOCA, o sr. Gabriel Gonçalez, novo embaixador do Chile. O eminente diplomata se fazia acompanhar do sr. Hernani Cuevas, conselheiro de Embaixada; o sr. Jorge Rosselat, consul do Chile em Iocoama e Rodrigo Gonçalez, 1º secretario de Embaixada. O embaixador Gabriel Gonçalez, ha poucos dias, manifestou, em discurso, sua grande admiração com o nosso pais, reiterando a solidariedade integral do Chile com o Brasil. No cliché acima vê-se o ilustre embaixador em palestra com o secretario do DIARIO CARIOCA.

HORA DO BRASIL

E' o seguinte o suplemento musical para a "Hora do Brasil" de hoje:

— Terceiro programa comemorativo da "Semana de Caxias" — Audição de trechos da suite sinfonica "31 de Voluntarios", de autoria do tenente Valdemiro Guedes de Oliveira, inspirada em episodios da atuação da Policia Militar na Campanha do Paraguai, pela banda da Policia Militar do Distrito Federal sob a direção do tenente Valdemiro Guedes de Oliveira.

Oferecimento de serviços á Cruz Vermelha Brasileira

Compareceu hoje á sede da Cruz Vermelha Brasileira, uma turma de alunas do ultimo ano do Curso Ginasial do Instituto Lafaiete, afim de oferecer áquela benemerita instituição, os seus serviços na atual emergencia que atravessa a nossa patria. Recebida pelo secretario geral dr. Carlos Eugenio Guimarães, foram aquelas gentis, patricias encaminhadas á presença do general dr. Alvaro Carlos Tourinho, presidente da Instituição, que, em seu gabinete realçou com louvores o gesto assás patriotico, e cheio de civismo de que davam amostra aquelas alunas do Instituto Lafaiete, no momento em que todos os brasileiros devem se congregar coesos e unidos para prestar serviços á nação.

1.043

"O Brasil Não Será Colonia de Hitler"

Vibrante Discurso do Jornalista Americo Palha No Instituto Brasileiro de Cultura

A sessão de ontem, do Instituto Brasileiro de Cultura seria destinada á comemoração da data aniversaria de Silva Jardim.

Entretanto, o proprio orador da solenidade, sr. Saladeiro de Gusmão, pediu que, em vista dos acontecimentos que enlutam a Nação, fosse transferida a homenagem á memoria do tribuno da Republica.

Teve, então, a palavra, o jornalista Americo Palha, 1º secretario daquele sodalicio, que pronunciou o seguinte discurso:

"Sr. Presidente:

Parece que estamos vivendo os dias memoraveis da guerra de 1914, quando a palavra candente e profetica de Rui Barbosa ecoava por todos os recantos do Brasil para vergastar as monstruosas provocações da Alemanha aos brios e á dignidade do mundo civilizado. Parece-nos, neste momento supremo da vida universal, ouvir a voz do grande paladino das liberdades, estigmatizando a lei de Caim, que é a lei suprema do povo germanico.

Ha, porem, sr. presidente, uma diferença fundamental de ontem para hoje. Naquele tempo, a Alemanha tinha á sua frente um imperador, que se cercava de generais e almirantes de tradições. Hoje, está á frente do governo alemão um aventureiro, um assassino de profissão, um egolatra, um louco furioso, que se cerca de generais da sua laia e de almirantes do seu jaez. Hoje, impera na Alemanha o banditismo, a escola dos crimes mais hediondos, uma oficina de monstros".

Depois de varias considerações, diz o orador:

"O Brasil está enlutado neste momento, sr. presidente. Os nossos navios torpedeados pelos alemães, levaram para o fundo dos mares, patricios nossos, soldados nossos, gente que é o nosso sangue, que vibrava pelo mesmo espirito de amor á liberdade, pelo mesmo amor ao Brasil. As palavras serão poucas, sr. presidente, para exprimir a indignação e a revolta do povo brasileiro. Serão poucas para exprimir a ira santa que se apodera de nós todos, neste momento decisivo da historia.

Para responder a esse ultraje só podemos usar da ação, de uma ação bem alta e bem eloquente para que Hitler se convença de que o Brasil não é, nunca será colonia sua; que o Brasil não é, não será feitoria de um povo de criminosos vulgares; que o Brasil não é, não será jamais, dependencia do nazismo. Temos um passado, uma historia, que desde a guerra holandesa, afirma a nossa decisão de defender bem alto a nossa soberania e a nossa liberdade".

Prossegue o orador e termina com estas palavras:

"Sr. presidente. O nome de Hitler é uma nodoa lançada pelo destino sobre a conciencia humana. E' uma nodoa de que a humanidade se ha de limpar, embora para isso seja necessaria soma maior de sacrificios de todos os povos, embora seja necessario que se derrame mais sangue e se imolem mais vidas. Temos a certeza de que o governo do Brasil saberá neste momento critico e doloroso cumprir o seu dever e que este dever será tambem cumprido rigorosamente por todos os nossos compatriotas. Já não é mais possivel mantermos u m a atitude de impassibilidade diante dos acontecimentos.

Isso significaria debilidade moral, covardia, recuo, fraqueza e o Brasil não é uma nação de eunucos. Neste transe, evoquemos a gloria de Caxias, o soldado simbolo de nossa terra, evoquemos os herois que enchem a nossa historia militar e ergamos bem alto a flamula da nossa liberdade que não cairá jamais nas mãos do carniceiro do Reich.

Requeiro, sr. presidente, que o Instituto telegrafe ao sr. presidente da Republica, exprimindo o seu pezar pela morte dos nossos patricios e esperando a resposta do Brasil a Hitler seja formulada á altura do nosso passado e da nossa dignidade.

NAVEGAÇÃO AÉREA BRASILEIRA

SERVIÇO DE PASSAGEIROS E CORREIO AÉREO:

Partidas para

FORTALEZA E ESCALAS: BELO HORIZONTE — LAPA E JOAZEIRO (BAÍA) — PETROLINA (PERNAMBUCO) as 4as feiras e sabados

RECIFE E JOÃO PESSÔA ESCALAS: BELO HORIZONTE — LAPA E JOAZEIRO (BAÍA) — PETROLINA (PERNAMBUCO) aos sabados

FECHAMENTO DAS MALAS AÉREAS NAS VESPERAS NA AGENCIA ÁS 17 HORAS NO CORREIO ÁS 22 HORAS

CHEGADA E ENTREGA DA CORRESPONDENCIA NO MESMO DIA.

N.A.B.

AGENCIA RIO DE JANEIRO AV. NILO PEÇANHA Esq. GRAÇA ARANHA TEL. 42-6121 RAMAL Nº 18

1.062

BANDEIRAS "ARRIADAS"

O Conselho Nacional de Transito, em conjunto com a Inspetoria do Trafego, estão agora executando a sua etapa do ato do Governo que mandou paralizar a circulação dos autos particulares.

Como é do dominio público, uma maioria esmagadora de proprietarios dos veiculos atingidos por aquela medida, não só se submeteu ás consequencias e aceitou a referida providencia como a colaboração de cada um em particular na obra do Governo em beneficio da coletividade, como até expressou, num sentido de elevada interpretação, a expontaneidade na mais absoluta e completa renuncia á satisfação do goso e do conforto.

Uma parcela, porem, felizmente diminuta, timbrou em quebrar a harmonia e interromper a contiguidade nos gestos e na ação daquele movimento em favor da economia de combustivel, para melhor atender ás necessidades da defesa nacional.

Esse grupo admitia, pois, a presunção de que prelibaria livremente os frutos dos seus ardis para iludir a fiscalização das nossas autoridades. Chegou, contudo, a hora de ajustar contas.

Nesse proposito, está sendo elaborado um plano para colher nas malhas da Inspetoria de Trafego os veiculos que trafegam por ai á custa do emprego de processos menos dignos.

Assim, o Conselho Nacional de Transito acaba de recomendar, na sessão de ontem, a rigorosa sanção prevista na alinea "b", artigo 123, do decreto n. 3.601, de 25-9-41, ou seja a multa de 100$000 ao carro do qual o chauffeur esteja ausente e a bandeira arriada.

Como se vê, os autos, que tendo, embora, a chapa de praça, mas que assim se classificaram ás vesperas da proibição dos particulares, vão ficar no indice e sob as vistas do publico em geral e dos guardas da Inspetoria. Outras medidas, porem, virão ainda, coibindo abusos.

INSPETORIA DO TRAFEGO

INFRAÇÕES

EXCESSO DE VELOCIDADE — C. 1961 — 7167.

ESTACIONAR EM LOCAL NÃO PERMITIDO — C. D. 37 — Onibus 198 — 869.

FALTA DE ATENÇÃO E CAUTELA — Onibus 221 — 622.

RECUSAR PASSAGEIROS — P. 1196 — 1352 — 1527 — 5455 7278 — 8560 — 7949 — 10872 11660 — 16856 — 28223.

DIVERSAS INFRAÇÕES — P. 436 — 2165 — 593 — 8550 11530 — 13318 — 19203 — 26269 26791 — 27354 — 27993 — 29038 29856 — 30834 — 31039 — C. S. P. 103 614 — C. 2.682.

EXAMES

CHAMADA PARA 21 DO CORRENTE, A'S 7.45 HORAS

TURMA (A)

Valdemiro Flores — Augusto Lucas Martins — José da Costa Filho — Telmo Antonio Anechina — Norival de Oliveira Maia — Domingos Fernandes — Francisco Pereira Campos — Sebastião de Souza Cordeiro — Mariano Vieira de Campos — Mario Marques Tourinho — Carlos Sanzio Junior — Hernani Ramos.

TURMA SUPLEMENTAR: — Jorge de Almeida — Osmar de Souza Coelho — Eugenio Francisco Herdy — João Valentim da Mota.

RESULTADO DOS EXAMES EFETUADOS NO DIA 20 DO CORRENTE

AP. — Elias Barbeto — Manuel Sodré — Venceslau José Gonçalves — José de Moura Araujo — Francisco de Assis — Carlos Gomes de Oliveira — Mario Pires Moreno — Beatriz Passos — Cardoso Neves — Fernando Correia da Silva.

REP.: — 3.

AVISO — Estão sendo expedidas as carteiras nacionais previstas no Codigo Nacional de Transito.

Emygdio Francisco Simões

Medico da Assistencia Cirurgica dos Empregados Municipais

CLINICA GERAL — VIAS URINARIAS — DOENÇAS DE SENHORAS

Consultorio: RUA DA CARIOCA, 6-4.º andar 22-4774

Das 17 ás 19 horas

1.028

O Presidente da Republica Fala Sobre a Ação do Governo em Face da Agressão Nazista

(Conclusão da 1ª pag.)

homenagem, manifestando a s. excia., nesta hora dificil, a solidariedade da classe e a confiança que ela deposita na ação energica e decidida do governo.

Conduzindo cartazes, bandeiras brasileiras e os pavilhões dos seus sindicatos, os maritimos, em numero superior a oito mil — a maior homenagem que o sr. Getulio Vargas já recebeu, nestes ultimos dias, no Guanabara — dirigiram-se para a residencia presidencial, em ordem e disciplina, marchando entre aplausos do povo aglomerado nas ruas. Sobreviventes dos navios torpedeados pelo "Eixo" e algumas familias, tambem, participaram dessa manifestação caracterizada pelo seu espirito ordeiro, e pela demonstração de coesão e unidade da classe. E o povo, ao passar o cortejo dos maritimos se ia associando ao desfile, de modo que ao chegar á rua Paisandú, o numero de manifestantes estava consideravelmente aumentado.

UMA COMISSÃO APRESENTA SUAS CREDENCIAIS

Formados em frente ao Palacio, destacou-se uma comissão, tendo á frente o sr. Aldebram Beltrão, presidente da Federação Nacional dos Maritimos, vindo a falar com o comandante Otavio Medeiros, chefe interino do gabinete militar da Presidencia, com o comandante Angelo Nolasco, oficial de dia e com as demais autoridades, entre as quais se encontrava o sr. Rego Monteiro, representante do ministro do Trabalho. Anunciada a presença dos maritimos no Palacio, o presidente manda lhes dizer que os receberia, pessoalmente, convidando-os a entrar para o jardim e para o saguão.

Ficou o Palacio, nessa ocasião, repleto, ficando colocados na varanda os representantes dos sindicatos patronais e operarios. Quando o sr. Getulio Vargas, que se fazia acompanhar da sra. Darcy Vargas, do coronel Benjamim Vargas e dos srs. Andrade Queiroz, Oscar Chaves, capitão Manuel Garcia de Souza e de outras altas autoridades, chegou á varanda, os maritimos irromperam em calorosa salva de palmas, dando, tambem, vivas ao Brasil e ao Estado Nacional.

A MENSAGEM DOS MARITIMOS

Fez então, o sr. Aldebram Beltrão, a entrega da seguinte mensagem que estava assinada por milhares de pessoas:

"Exmo. sr. dr. Getulio Vargas — DD. presidente da Republica dos EE. UU. do Brasil.

Os presidentes dos Sindicatos representativos dos trabalhadores de terra e mar, reunidos para tratar de assuntos relacionados com uma grande demonstração de regozijo votivo a ser efetuada em ação de graças pelo restabelecimento da saude de v. excia., aproveitam o ensejo desta convocação coletiva para renovar ao benemerito guia da Nação brasileira e nosso querido chefe, a mais integral solidariedade, nesta hora de profunda exaltação civica, em que todo o pais, do norte ao sul, vibra de justa indignação e protesto, em pronunciamentos viris de insopitado patriotismo contra os atos de barbarismo, de que estão sendo alvo navios mercantes indefesos, destinados simplesmente á nossa navegação litoranea, resultando desses requintes de selvageria, sistematizada, indigna da civilização a que atingimos, dano ás propriedades que constituem o nosso patrimonio maritimo e o sacrificio de muitas vidas que nos são caras.

Nesta emergencia de duras provações por que passamos, mas indomaveis de animo, com os olhos e os corações voltados para a imagem da Patria, inflexivelmente decididos a defendê-la, custe o que custar, em sua integridade, em sua honra, em sua soberania, porque nossos destinos estão vinculados aos seus destinos os trabalhadores de terra e mar, irmanados num só pensamento, num só objetivo, coesos pelo Brasil, sentem todas as aflições e a revolta comunicativa que os vis atentados á nossa bandeira causam no espirito do povo, cujo tradicional pacifismo, cujo amor a concordia, cuja indole tolerante vem sendo mal compreendidos e interpretados pelos truculentos e despoticos violadores das mais preciosas liberdades humanas.

Trabalhadores do mar, que temos sido e continuamos a ser as primeiras vitimas do odio e dos metodos destruidores dos inimigos da humanidade, e trabalhadores de terra, solidarios nos vinculos dos sentimentos comuns, porque brasileiros acima de tudo, confiamos nas sabias diretrizes de v. excia. nessa hora cruciante, mas de fé inabalavel; já nos acostumamos a ver em v. excia. a incarnação do proprio Brasil, o traço de temperamento nacional sereno nas atitudes, mas pronto a repelir, de um golpe, qualquer agravo á nossa querida Patria. Trabalhadores de terra e mar, estamos incondicionalmente ao lado de v. ex. pela gloria e segurança do nosso Brasil.

Rio de Janeiro, 19 de agosto de 1942."

A SAUDAÇÃO DOS MARITIMOS

Fala, então, o sr. Homero Mesquita, presidente do Instituto dos Maritimos.

Expondo o significado da manifestação de solidariedade, quando ali estavam reunidos cerca de oito mil maritimos, acentua que o sentimento de gratidão era o principal motivo daquela homenagem. A classe não podia esquecer nunca, os beneficios que sempre recebeu e que tem recebido das mãos generosas de s. excia. E ali, como um só soldado, prontos para a luta, os homens do mar, com denodo e coragem, desejavam reafirmar ao seu grande chefe, que não esmoreceram, que não se intibiaram com as ameaças e que estão dispostos ao trabalho para lutar pela grandeza do Brasil. O sr. Homero Mesquita fala da personalidade impar do chefe do Governo e analisa e sua atuação em face dos acontecimentos para exaltar sua ponderação, sua sabedoria, sua coragem e o seu desejo de servir sempre ao Brasil, em todas as horas, sem medir sacrificios, sem temer responsabilidades, unindo todos os brasileiros, esquecendo odios e paixões.

Prossegue o presidente do Instituto dos Maritimos condenando o torpedeamento dos navios brasileiros e conclue afirmando, depois de se regosijar pelo restabelecimento de s. excia., que o sr. Getulio Vargas podia estar certo de que, a sua ordem, ontem, como hoje, os homens do mar, sem discrepancia, acudiriam ao seu chamado, qualquer que fosse o sentido, porque s. excia. era sobretudo, o seu chefe, e o seu guia. E, assim, estão concientes, cumpriam seu dever e prestavam á Patria uma leal, decisiva e acertada colaboração.

A ORAÇÃO DO PRESIDENTE DA REPUBLICA

O sr. Getulio Vargas, agradecendo ás manifestações dos maritimos, pronunciou eloquente oração que publicamos em outro local sendo ovacionado pela grande massa de trabalhadores que enchiam os jardins do palacio Guanabara.

As ultimas palavras do sr. Getulio Vargas foram abafadas por calorosa e prolongada salva de palmas. E os maritimos ao se retirarem cantam o Hino Nacional desfilando, com destino á praia do Flamengo, entre vivas demonstrações de regosijo pela palavra do fundador do Estado Nacional.

Não vos esqueçais de que os cegos necessitam sempre do vosso auxilio Encaminhai-os para A ALIANÇA DOS CEGOS, á rua 24 de Maio n. 47 — Rio de Janeiro — Telefone 48-5292

1.014

JUSTIÇA DO TRABALHO

Importantes Determinações do Presidente do C. N. D. Para Maior Celeridade No Andamento de Processos

Atendendo á sua finalidade, a Justiça do Trabalho, quer na setor do trabalho, quer na parte relativa á previdencia social — coerente com a natureza dos conflitos que dirime obriga a um pronunciamento rapido nos feitos submetidos aos seus diversos tribunais.

A celeridade dos processos que transitam não só nos orgãos dessa justiça especializada, como nas instituições de previdencia, é tanto mais aconselhavel quando os alicerces da teoria do direito social apoiam-se no amparo do Estado ás classes dos economicamente mais fracos.

Levando em consideração esses fatos é que, recentemente o sr. Silvestre de Gois Monteiro, presidente do Conselho Nacional do Trabalho, visando acabar com as demoras excessivas no andamento e trato de papeis e processos que transitam não só nos diversos orgãos da Justiça do Trabalho como nas instituições de previdencia social baixou energica portaria, estabelecendo medidas que vieram tornar mais rapido o andamento dos feitos na Justiça do Trabalho.

Agora, como complemento áquelas instruções, o presidente do Conselho determinou fossem observadas pelos diversos departamentos da referida repartição e pelas instituições de previdencia, as seguintes normas para cumprimento de diligencias determinadas pelo mesmo Conselho, pelas Camaras de Justiça do Trabalho e de Previdencia Social, bem como pelas respectivas presidencias e relatores dos processos e pelas Procuradorias:

a) — o tribunal ou autoridade que determinar a diligencia deverá, de preferencia, fixar o prazo improrrogavel para sua realização;

b) — quando esse prazo não fôr assim fixado, cumprirá ao diretor ou chefe do orgão encarregado de sua execução, determina-lo, tendo em vista os prazos da lei para os casos analogos ou os das normas para o transito de papeis, mandada observar pela circular da Secretaria da presidencia da Republica numero 5|42, de 7-4-42, publicada no "Diario Oficial" de 10 do mesmo mês;

c) — uma vez decorrido o prazo fixado esteja ou não realizada a diligencia, no dia imediato, o funcionario dela encarregado, certificará nos autos a sua terminação e os fará conclusos ao tribunal ou autoridade ordenadora da diligencia, aos quais competirá exclusivamente, decidir sobre a concessão ou não de um novo prazo;

d) — tratando-se de diligencia relativa á audiencia de partes interessadas, será certificada, nos autos, a respectiva intimação, que se fará pelos meios previstos em lei, voltando os autos após o decurso do prazo fixado, para seu cumprimento, o que será tambem, devidamente certificado, na forma do item anterior;

e) — se a diligencia vier a ser atendida após o decurso do prazo fixado para o seu cumprimento, a documentação respectiva será encaminhada, depois de autuada em separado, ao relator do tribunal ou á autoridade que a tenha ordenado, competindo aos mesmos decidir de sua juntada ou não aos autos respectivos;

f) — estando os autos em diligencia, é terminantemente proibido tratar neles de materia estranha á mesma, devendo ser quaisquer novas documentações, relativas a intercorrencias que tenham relação com o feito, encaminhadas, em separado, ao conhecimento do tribunal ou autoridade ordenadora;

g) — as presentes normas aplicam-se, tambem, a todos os casos de diligencias anteriormente ordenadas e ainda não cumpridas.

O Liceu Literario Português e a "Semana de Caxias"

A SOLENIDADE DO PROXIMO DIA 25 COM UMA CONFERENCIA DO ILUSTRE ESCRITOR MILITAR TENENTE-CORONEL LIMA DE FIGUEIREDO

Associando-se, como nos anos anteriores, ás comemorações civicas da "Semana de Caxias", o Liceu Literario Português, tradicional e prestigiosa instituição cultural desta cidade, promoverá para á noite de 25 do corrente, em seu amplo salão de festas da rua Senador Dantas, nº 118, uma solenidade publica, de que será orador oficial, o ilustre escritor militar tenente-coronel José Lima de Figueiredo, comandante da Escola de Educação Fisica do Exército.

Dr Newton Mota

Medico

DOENÇAS DE SENHORAS —OPERAÇÕES — PARTOS

Consultorio: AV. RIO BRANCO, 108 (Edificio Martinelli)

5.º andar - Sala 502

2.ª, 4.ª, 6.ª — 2 ás 4

Tel. 42-2171

1.016

Provem a Quitação Com o Serviço Militar

Uma Circular do Ministro da Fazenda Dando Prazo Aos Funcionarios Para Preenchimento Dessa Formalidade

O ministro da Fazenda expediu a seguinte circular:

1. — Declaro aos senhores diretores do Tesouro e demais chefes das repartições subordinadas a este Ministerio, no Distrito Federal, para seu conhecimento e fins convenientes que, na conformidade de autorização do sr. ministro, deve ser suspenso o pagamento dos vencimentos ou de qualquer forma de remuneração aos servidores deste Ministerio, que, no prazo de dez (10) dias, contados desta data, não tenham restituido, devidamente preenchidas as fichas do cadastro da Seção de Segurança Nacional, relativas á quitação com o Serviço Militar.

2. — Dessa medida, excetuam-se, apenas, os funcionarios licenciados e os que se encontrarem servindo em orgãos da administração estranhos ao Ministerio da Fazenda, devendo-lhes ser aplicada a mesma sanção no pagamento de seus vencimentos correspondentes ao mês de setembro vindouro.

3. — Fica recomendado, outrossim, que os funcionarios que ainda não satisfizeram essa formalidade, deverão procurar o representante de sua repartição junto á Seção de Segurança, afim de receberem as instruções e o material necessarios.

4. — Declaro, ainda, que a comunicação do nome dos faltosos é obrigatoria, devendo ser feita pelas repartições onde servirem, no dia 29 do corrente quanto ao item 1 e a 20 de setembro vindouro quanto ao item 2, á Seção de Segurança, afim de que esta possa providenciar junto ás autoridades competentes, para os efeitos da obediencia á resolução ministerial.

Diretoria Geral da Fazenda Nacional, em 19 de agosto de 1942. Diretor geral, (a) Romero Estelita.

Proximas Estréias

Alô Amigos

Mais um brasileiro que faz sucesso em Hollywood! E que sucesso! Não se fala noutra coisa! Vocês viram? Que assombro! E a calma dele? Qual, ele tem mesmo "it"!

E desta vez o sucesso será duradouro! Ele, Zé Carioca, o nosso papagaio transformado em "astro" de primeira grandeza, despertará todos esses comentarios logo após a exibição do seu primeiro filme. E isso se dará já na proxima segunda-feira quando a RKO Radio o apresentará nos cinemas Plaza, Astoria, Olinda, Ritz e Parisiense.

Zé Carioca mostra ao Pato Donald todas as nossas delícias...

QUARTA-FEIRA "O AMOR QUE NÃO MORREU"

Jeanette Mac Donald em "O Amor que não Morreu"

Quarta-feira terá lugar a apresentação de Jeanette Mac Donald, Brian Aherne e Gene Raymond na versão, agora colorida (e que deslumbrante tecnicolor!) e musical, de "O Amor que não Morreu", o belissimo romance de amor e renuncia, de autoria de Jane Cowl. Até segunda ordem, como se sabe, a ultima sessão do luxuoso cinema da rua do Passeio terá inicio ás 8 horas da noite, terminando ás 10 horas.

"PERNAS PROVOCANTES"

Quinta-feira proxima, a 20th. Century Fox fará a estréia sensacionalissima desta esplendida comedia "Pernas Provocantes" na qual Ginger Rogers vive uma das suas mais novas criações artisticas.

Cheia de graça, malicia e vivacidade, Ginger revela-nos uma interpretação admiravel de comediante. Adolphe Menjou, George Montgomery, completam o trio central desta gozadissima pelicula, aguardada com ansiedade, cujo lançamento está marcado para quinta-feira no São Luiz, Vitoria e Carioca.

"OS TAMBORES DO CONGO"

Ona Munson

Peggy Moran e Richard Lane se associaram á expedição e davam-se uns ares muito misteriosos, o que levantou a suspeita de Ona, a qual falou a respeito a Don Terry, porem, ele parecia um tanto interessado na jovem Peggy e não quis dar ouvidos a Ona, e isto quase lhe custou a vida .. "Os Tambores do Congo" é um filme de muita ação, cenarios interessantissimos, muitas feras, tremendas lutas entre leopardos e ursos, hienas, touros e cobras, macacos e aranhas venenosas, repleto de aventura e um forte drama de amor, e estréia no cinema Opera na proxima segunda-feira.

Sociais

ANIVERSARIOS

Dr. J. J. Seabra — Transcorre hoje o aniversario natalicio do dr. J. J. Seabra, nome sobremodo conhecido no país inteiro. Antigo governador da Baía, ex-representante daquele Estado no extinto Congresso Nacional, ministro de Estado e professor de direito, é o dr. J. J. Seabra uma expressiva figura do Brasil republicano. Conta com numerosos amigos e um grande numero de admiradores.

O dr. J. J. Seabra acompanhado de pessoas de sua familia, passará o dia de hoje ausente desta capital. Mas ainda assim, não poderá esquivar-se aos cumprimentos e felicitações de quantos desfrutam da sua amizade.

— **Fazem anos, hoje:**

— Senhora Joaninha Simões;

— Senhores: dr. Evandro Viana, Adolfo Batista Nogueira, Aderbal Novais, Renato Adolfo Pena Ramos e major Romulo Pacheco d'Avila.

— Menina Léa Fernandes.

— Transcorre hoje o aniversario natalicio do coronel Francisco Jaguaribe Gomes de Matos, chefe do Serviço de Conclusão da Carta de Mato Grosso (Ministerio da Guerra), membro da Comissão organizadora do Decimo Congresso Brasileiro de Geografia e presidente da Academia Brasileira de Historia das Ciencias.

CASAMENTOS

Realiza-se, hoje o enlace matrimonial do sr. Lauro Aranha Coelho com a senhora Elidia Fernandes Soares, ambos funcionarios do Conselho da Ordem dos Advogados do Brasil.

FESTAS

Clube de Regatas do Flamengo — A diretoria do Clube de Regatas do Flamengo torna publico que, associando-se ao sentimento de pesar nacional, transferiu "sine-die" a sua festa de arte marcada para ser realizada hoje na séde.

— **Clube dos Contadores** — O Clube dos Contadores, associando-se ás manifestações de pezar á nação enlutada pelos covardes atentados das nações do eixo, resolveu suspender todas as atividades recreativas.

Fica portanto, cancelada a festa que se realizaria no dia 23 do corrente mês domingo, no salão do Clube Municipal.

HOMENAGENS

O coronel Lourival Duarte do Carmo, diretor do Recrutamento, foi alvo na tarde de ontem, de expressiva manifestação de apreço por parte da oficialidade e demais serventuarios daquela Repartição por motivo do seu aniversario transcorrido naquela data. No seu gabinete de trabalho, compareceram todos, tendo o capitão Ismaelino de Castro, proferido uma oração ressaltando os meritos do homenageado, terminando por oferecer-lhe em seu nome e no dos presentes uma custosa lembrança. O coronel Lourival, agradeceu. Estiveram tambem presentes os coronel Manuel Henriques Gomes, chefe da 1ª Circunscrição de Recrutamento; capitão Jansen de Melo, inspetor geral dos Tiros de Guerra; e muitas outras pessoas gradas e admiradores.

Música

HOJE, "MANON", NO MUNICIPAL

Havendo sido revogada, pelo chefe de Policia, a ordem de fechamento das casas de diversões ás 22 horas, o Teatro Municipal, que suspendera suas atividades durante tres dias em sinal de pezar pelos lutuosos acontecimentos que afligiram o país, volta a funcionar normalmente.

Assim, será levada á cena, hoje á noite, em quarta recita de assinatura de gala, a "Manon" de Massenet, no original francês por um quadro de notaveis cantores, sob a regencia do maestro Albert Wolff, cuja alta autoridade musical vai dar inconfundiveis caracteristicas ao espetaculo. Estream Solange Petit Renaux, Raoul Jobin e Felipe Romito.

No Foro Militar

FERIU O COLEGA POR IMPRUDENCIA

O soldado Moisés Queiroz Braem, do 4º Batalhão de Infantaria da Policia Militar desta cidade, na reserva de sua sub-unidade, ao fazer a entrega da pistola que lhe fora confiada para serviço de policiamento, manobrando-a para descarregá-la, fê-lo imprudentemente, acontecendo a mesma disparar indo ferir o cabo de esquadra Alvaro Pinto de Souza Junior. Submetido a julgamento, foi condenado a um mês de prisão, mas não se conformou com a pena, apelando, por isso, para o Supremo Tribunal Militar, pedindo anulação da sentença.

QUALIFICAÇÃO DE 26 ACUSADOS

Reune-se hoje, na 1ª Auditoria de Guerra, o Conselho Permanente de Justiça, que vai processar Roberto Rodrigues Coelho e mais 25 pessoas, acusadas como implicadas nas falsificações de certidões de idade para lesar o serviço das armas. A sessão de hoje, é destinada á qualificação de todos os acusados.

SUMARIO DE OFICIAL

Na 2ª Auditoria de Guerra, deverão ser inquiridas na tarde de hoje, as testemunhas numerarias da questão contra o tenente Otavio Pereira da Costa. Inicialmente prestará compromisso o juiz recentemente sorteado.

JULGANDO-SE INDULTADO PEDIU "HABEAS-CORPUS"

Por intermedio do capitão do Exército Anio Rebouças, impetrou, ontem, "habeas-corpus" ao Supremo Tribunal o soldado Heitor dos Reis Lopes, recolhido preso no xadrez do 3º B. C., de Vitoria. Alega o impetrante, achar-se o paciente sob a ação do crime de desertor que lhe é atribuida, por isso que o mesmo se encontra incluido no decreto de indulto expedido em 23 de 19 de agosto de 1931, não se justificando, portanto, tal prisão. Esse pedido, distribuido ao ministro Vaz de Melo, foi para parecer do procurador geral com o numero 17.477 e foi distribuido para parecer aquela alta Corte de Justiça.

Teatro

A Companhia Aracy Cortes, apresenta hoje, a pedido ás 20 e ás 22 horas, no teatro Carlos Gomes, a espetacular e patriotica revista "As Armas", original de Custodio Mesquita e Miguel Orrico com os artistas: Armando Nascimento, Martinhos, Anita Sorrento, Betty Simone, Celeste Aida e outros. Em "As Armas", a estrela Aracy Cortes, tem lindos numeros animados pelo gracioso corpo de "girls" dirigido pela bailarina Oterito de Naya. São esses numeros: "Produtos da Minha Terra", "V. da Vitoria", "A Mulher que Aluga Quartos", "Alma do Samba", "Maricota", "Intermezo" e "Brasileira". "As Armas", com duas apoteoses: "V. da Vitoria" e o "Torpedeamento do Buarque". No proximo dia 28, sexta-feira, subirá á cena em primeiras representações no teatro Carlos Gomes, a revista "Ao Rufar dos Tambores", original de Do Chocolat e Milton Amaral. Será um grandioso espetaculo de Aracy Cortes e sua Companhia no teatro Carlos Gomes.

VOCÊ SABIA

— que o ator Ferreira Leite tambem é autor.

COISAS QUE INCOMODAM

O Souza "torcendo" para o "bode" nas ruas continuar.

O FILME DE HOJE

Pathé — "Desejo" — Gulomar Santos.

O CARTAZ DO DIA

GINASTICO — "A Dama das Camelias", comedia, ás 16 horas, com Amelia Oliveira.

REGINA — "Alvorada", comedia, ás 20 horas, com Dulcina e Odilon.

RIVAL — "A Pensão de D. Estela", comedia, ás 20 horas, com Jaime Costa.

SERRADOR — "A Nota Falsa", comedia, ás 20 horas, com Procopio.

REPUBLICA — "Aguenta o Leme", revista, ás 19.45 horas, com Beatriz Costa e Oscarito.

CARLOS GOMES — "As Armas", revista, ás 20 horas, com Aracy Cortes.

RECREIO — "Circo Chinês" variedades, ás 20 horas, com varios artistas.

O COMENTARIO DA NOITE

— Na revista "A's Armas" ha um quadro intitulado "Rufar dos Tambores", informava o Cesar Brito em uma roda de gente de teatro.

— E o Carlos Machado, que estava perto, comentou:

— Parece aquela inesquecivel noite dos tambores silenciosos.

Preceitos Racionais

Até a medicina caseira sofreu, ultimamente, modificação sensivel nos seus processos. Já não mais se praticam os abusos de dar um purgante, de praticar uma sangria ou de aplicar um sinapismo a todo proposito, como se fazia outrora. Tanto o purgativo, a sangria, como o sinapismo, continuam, por certo, preconizados pela medicina, mas nos casos de indicação e não como panacéia. Muita gente sofreu e morreu por se submeter ao velho preceito: "primeiro purgar, depois sangrar". A medicina de hoje obedece a preceitos racionais. Não se propina sangria nem purgativo, senão excepcionalmente. Em relação ás perturbações intestinais comuns, por exemplo, a primeira cousa a fazer é o regime hidrico durante algumas horas. Para combater as dejeções liquidas, obtêm-se rapidos resultados com os comprimidos de Eldoformio da Casa Bayer, que, em pouco tempo, regularizam completamente as funções intestinais, normalizando as dejeções.

1.064

LIVRARIA ALVES
Livros colegiais e Academicos
1.011

METRO-PASSEIO — PASSEIO, 62 • TELS: 22-6490 e 6141
METRO COPACABANA — AV. COPACABANA, 749 - TEL. 47-2720
METRO-TIJUCA — PRAÇA SAENZ PEÑA - TEL. 48 9970
SEMPRE UM BOM ESPETACULO NO MAIOR CONFORTO
11.40 • 1.30 • 3.40 • 5.50 • 8 • 10.10 hs — HOJE
Joan CRAWFORD Robert TAYLOR Greer GARSON em "De Mulher PARA Mulher" com HERBERT MARSHALL
e CINE-JORNAL BRASILEIRO 141 VOL 2 (D.D.I.P.)
Ultimas NOTICIAS do DIA
12.45 • 2.50 • 5.10 • 7.40 • 10 hs
Clark GABLE • Spencer TRACY • Claudette COLBERT • Hedy LAMARR em "FRUTO PROIBIDO"
e CINE-JORNAL BRASILEIRO 139 140 VOL 2 (D.D.I.P.)
BALCÃO 3$
FILMES METRO-GOLDWYN-MAYER
1.067

PREFEITURA DO DISTRITO FEDERAL

ADMISSÃO E EXCLUSÃO DE EXTRANUMERARIOS

Perfeitamente autorizada pelo prefeito Henrique Dodsworth, a Secretaria Geral de Administração, em data de ontem, resolveu admitir como extranumeraria da Secretaria de Finanças, para as funções de oficial administrativo, Zulmira Lopes Cardia e excluir da relação da mesma Secretaria o estafeta diarista Wilson Santana.

TELEGRAMAS RECEBIDOS PELO PREFEITO

O prefeito recebeu os seguintes telegramas:

"Associação Brasileira Imprensa agradece a v. excia. nova demonstração amizade para com a nossa casa com comunicação ter assinado decreto isenção imposto predial parte edificio ocupada sua sede e pede permissão v. excia. para em data prefixada renovar seu reconhecimento num almoço oferecido sua Diretoria e que terá lugar sede ABI. Cordiais saudações. Herbert Moses".

"Em nome comerciantes rua Sete Setembro testemunhamos v. excia nossa gratidão concretização utilissimas obras alargamento passeio desse logradouro. Atenciosos cumprimentos — João Trota, João Paim Camara, Valdemiro Castro, José Castro, Esperidião Neto, Raul Crespo, Jesuino Lourenço, Armando Marinho, José Ferrão, Emanuel Block & Frére".

ESTIVERAM COM O GOVERNADOR DA CIDADE

Na tarde de ontem, estiveram com o governador da cidade os srs. brigadeiro do Ar Heitor Varady, Edison Passos, Semião Castilho, José Maria Belo, Henrique Vilaboim, Nilo Alvarenga, Maria Alipio Cesar, P. da Rocha Vaz, Itiro Correia Rocha e Francisco de Souza Dantas.

ATOS DO PREFEITO HENRIQUE DODSWORTH

Em decretos de ontem, o prefeito Henrique Dodsworth resolveu: — aposentar: nos termos da legislação vigente, o instrutor de disciplina Augusta Cavale e o trabalhador Joaquim Tavares de Oliveira; exonerar: a pedido, do cargo, em comissão, de chefe de distrito educacional, da Secretaria Geral de Educação e Cultura, o técnico Joaquim Faria Góis Filho e, de suas respectivas funções, a pedido, os trabalhadores Geraldina da Costa Matos, Raul Magalhães Mondaini e Ilva Sampaio Leite dos Santos.

SECRETARIA GERAL DE ADMINISTRAÇÃO

Despachos do secretario geral dr. Jorge Dodsworth:

Oficios na Secretaria Geral de Finanças — Faça-se o necessario expediente.

José Onofre Muniz Ribeiro — Anote-se a curatela, á vista dos documentos apresentados e de acordo com o despacho do prefeito exarado no processo n. 3605-41 — ASE.

A' vista do parecer do diretor do Departamento do Pessoal, foram fixados os proventos anuais de inatividade dos seguintes funcionarios aposentados: Antonio de Almeida — 1:848$; Antonio Borges — 5:040$; Antonio Canazarro — 8:112$; Evaristo José dos Santos — 3:400$; José Gonçalves de Souza Portugal — 27:340$; Manuel Antonio Guerra — 3:024$; Maria Penha de Souza Nunes Mascarenhas — 13:440$; Otacilio Elidio da Silveira — 11:760$; Edite de Souza Araujo — 10:080$; Jovino Antonio Feijó — 4:800$; José Pereira da Silva — 5:760$. Guilherme Leal dos Santos, Geraldo da Silva Vieira e Gastão Pfahler Vinhais — Indeferido, por falta de amparo legal.

Exigencia do chefe de Serviço: Sebastião Miguel — Compareça a este Serviço, para esclarecimentos, a senhora Luzia Bichara Santos.

DEPARTAMENTO DO PESSOAL

Despachos do diretor:

Carlos Otavio de Menezes — Compareça a este Gabinete para tratar de assunto de seu interesse. João d'Almeida — Prove o alegado, com apresentação dos documentos que diz possuir. Margarida Menezes Pinto — Processe a requerente justificação de seu nome, em Juizo, cientificada de que o seu pagamento foi restabelecido até o mês de agosto corrente. José Raimundo dos Santos — Nada ha que deferir, á vista do laudo medico.

SERVIÇO DE CONTROLE FUNCIONAL

Comparecimentos — Compareçam a este Serviço, á av. Graça Aranha, 418, 4º andar, sala 423, os seguintes serventuarios: Aristeu Ramos de Oliveira, Adauto de Assis, Pindaro Carvalho Rodrigues e Apolinario Barbosa de Oliveira.

SERVIÇO DE IDENTIFICAÇÃO

Exigencias do chefe de Serviço: Adelaide da Silva Alegria, Aurea Barbosa Viana Palmeira, Carmozilia Lima da Silva, Durvalina Duarte Lopes, Elta Felix Rodrigues, Emanuel Claudio Sarmento de Castro e Ester Josefina Bourgeois Halbema da Cruz Campista — Compareçam a este Serviço, á avenida Graça Aranha, 416, 4º andar, sala 407, afim de prestar esclarecimentos.

Comparecimentos: — Compareçam ao Serviço de Ligação — Palacio da Prefeitura, afim de receber as carteiras com os nomes retificados, os seguintes serventuarios: Pedro Salvador Manuel da Rosa, Ondina Loureiro Vale, Ilnah Lobo Cavalcanti e Fortunata Nogueira Santiago.

SECRETARIA GERAL DE FINANÇAS

Departamento do Tesouro

Ato do diretor:

Transferencia: — do fiel do Tesouro Teodoro Muniz Telo de Sampaio, do 5º para o 9º Distrito de Arrecadação.

Despachos: — Ataide da Silva (procuração de Bernardino da Silva Ataide) — aceite-se em termos — Banco do Brasil (procuração) — aceite-se, em termos. Empresa de Terras São Paulo e Rio Ltda. — compareça para esclarecimentos.

SECRETARIA GERAL DE EDUCAÇÃO E CULTURA

Atos do secretario geral:

Designações — do escriturario extranumerario Eduarda de Oliveira, e o atendente Maria de Lourdes W. Fraga, para o Departamento de Saude Escolar. Despachos — Adolfo Siqueira Lopes Filho, Alcina Romero Gonçalves, Cecilia de Miranda Souza, Celia Maria Carneiro, Cleu Regua da Costa, Leocadia Maciel Lima, Luperclo Vieira de Carvalho, Maria Aparecida Sales, Maria da Conceição Leite, Filomena Marques Familiar, Rosa Sampaio, Sebastião Camargo, Lelia Moreira dos Santos — Restituam-se.

DEPARTAMENTO DE EDUCAÇÃO PRIMARIA

Atos do diretor:

Designação — da professora Maria da Gloria Camarinha, para a Escola Antonio dos Santos. Transferencia — da professora Geralda do Vale Novais, para o colegio Sarmiento. Ensino Particular — Despacho — José Coelho de Souza (padre) — Em perempção, arquive-se.

DEPARTAMENTO DE DIFUSÃO CULTURAL

Atos do diretor:

Transferencia — do professor diarista Aurelio Chaves, para o curso previo do C.C.A. Sarmiento.

DEPARTAMENTO DE SAUDE ESCOLAR

Ato do diretor:

Designações — do medico extranumerario Miguel Elias Abu-Merhy para o 3º Distrito Medico-Pedagogico, e da atendente mensalista — Damasia Otaviano, para o 10º Distrito Medico Pedagogico.

PAGAMENTOS DE HOJE, NA CAIXA REGULADORA DE EMPRESTIMOS

Será feito hoje o pagamento das seguintes propostas:

47951 — 47952 — 47953 — 47954
47956 — 47960 — 47962 — 47963
47965 — 47967 — 47968 — 47969
47972 — 47973 — 47979 — 47981
47982 — 47983 — 47986 — 47987
47995 — 47996 — 47997 — 47999
48003 — 48008 — 48010 — 48013
49255 — 49569 — 49571 — 49578
49628.

ATRASADOS

46021 — 46158 — 47059 — 47211
47245 — 47655 — 47730 — 47746
47756 — 47780 — 47798 — 47824
47829 — 47858 — 47869 — 47912
47916 — 47917 — 47919 — 47922
47924 — 47925 — 47927 — 47930
47936 — 47940 — 47950 — 49461
49609 — 49619

"DIRETRIZES"
a revista das reportagens sensacionais, publica em sua edição desta semana:
"A ITALIA E' UM SALÃO DE BAILE CUJAS JANELAS ESTÃO FECHADAS HA VINTE ANOS!"
declara o Conde Carlo Sforza, lider dos italianos livres do mundo, em ampla e especial entrevista.
"AS NAÇÕES UNIDAS E OS PROBLEMAS DA ASIA"
mais uma serie de palpitantes debates da celebre "Mesa Redonda".
"CORRI COMO UMA LOUCA ATRA'S DA DUSE"
Reminiscencias e pontos de vista de Italia Fausta sobre coisas de ontem e de hoje.
E mais as suas habituais seções de "Comentarios Nacionais" "Cronica Internacional", "Literatura", "Musica" etc.
Leia "DIRETRIZES" a revista do momento
Todas as quintas-feiras em todas as bancas
1$000
1.070

"Alô, Amigos !", a Nova Maravilha

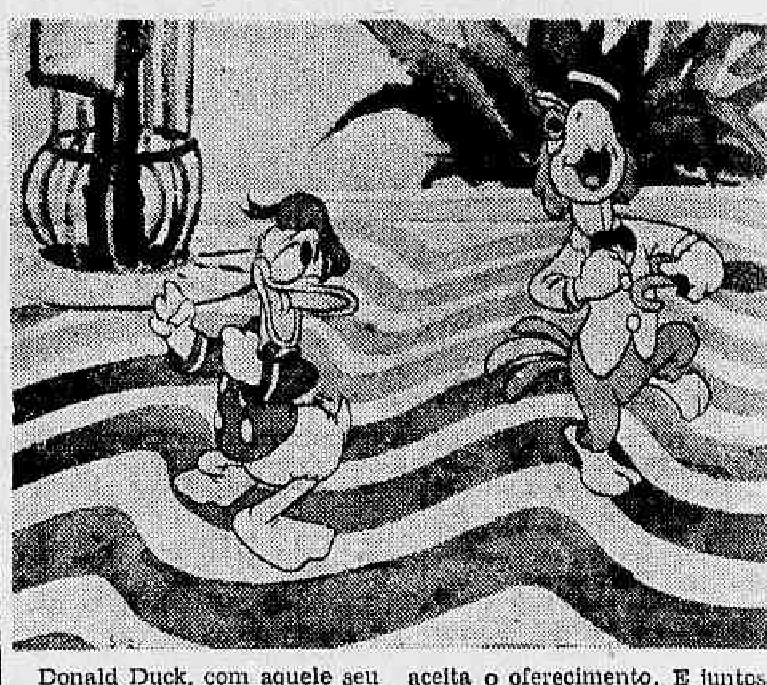

Donald Duck, com aquele seu ar atrevido, desembarca no Cais do Porto e é recebido pelo brasileirissimo papagaio Zé Carioca, que se propõe a acompanhá-lo pela cidade, servindo de cicerone. Donald Duck, num momento de bom humor, aceita o oferecimento. E juntos — pato e papagaio — entram a descobrir o Rio. A historia é bem urdida e serve admiravelmente á apresentação do "Zé Carioca" ás platéias americanas. Quando Walt Disney nos visitou, ha cerca de um ano, ficou entusiasmado com o papagaio. Confessou, desde logo, a sua idéia de compor um "cartoon" com ele. A realização desse plano é "Alô, Amigos!". Os que já viram o filme dizem que ele constitue uma das melhores coisas que Disney já nos deu até hoje. O tecnicolor é belissimo, principalmente na sequencia brasileira do celuloide. "Alô, Amigos!", encerra quatro sequencias: uma sobre os gauchos dos pampas, outra sobre as regiões bolivianas do Lago Titicaca, outra ainda sobre o Perú, onde "Pedro" é um aviãosinho que conduz o Correio Aereo e, finalmente, num colorido particularmente sugestivo "Aquarela do Brasil", em que "Zé Carioca" é figura de destaque. Nos demais paises da America "Alô, Amigos!", chmar-se-á "Saludos".

O "cartoon" que reune um pouco do que Disney poude observar quando da sua visita, traz na sequencia brasileira, maravilhosa "Aquarela do Brasil", de Ari Barroso e o famoso choro "Tico-Tico no Fubá", de Zequinha de Abreu.

Na proxima semana, já teremos chance de apreciar a nova maravilha que será exibida em cinco dos melhores cinemas do Rio, ao mesmo tempo.

JUSTIÇA NO CASO
BRONQUITE • TOSSE • ROUQUIDÃO?..
PHYMATOSAN
1.063

FABRICA BANGÚ
TECIDOS PERFEITOS
Preferidos no Brasil
BANGÚ
Grande successo em Buenos Ayres
EXIJA NA OURELLA
BANGÚ-INDUSTRIA BRASILEIRA
1.032

Cartaz do Dia

São Luiz, Carioca e Vitoria — "Com Qual dos Dois" (Paramount) com Claudette Colbert e Ray Milland. Horario: 2 — 4 — 6 — 8 e 10 horas.

Capitolio — "Quando a Noite Cai" (Warner) com Ida Lupino e John Garfield. — Horario: 2 — 4 — 6 — 8 e 10 horas.

Odeon — "Estranho Recurso" (Warner) com Joan Perry e Artur Kennedy. Horario: 2 — 3.40 — 5.20 — 7 — 8.40 e 10 horas.

Palacio — (Fechado para reforma).

Pathé — "Desejo" (Paramount) com Marlene Dietrich e Gary Cooper. Horario: 2 — 4 — 6 — 8 e 10 horas.

Rex — "O Filho de Tarzan" (Metro Goldwyn) com Johnny Weissmuller e Maurreen O' Sullivan. Horario: 2 — 4 — 6 — 8 e 10 horas.

Imperio — "Três Capacetes de Aço" (Fox) com Jane Withers e os três irmãos Ritz, e o 13º episodio de "O Misterioso Dr. Satan. — Horario: 2 — 4 — 6 — 8 e 10 horas.

Cine Gloria — "As Ultimas noticias da guerra" Jornal Nacional, Shorts e Desenhos. Sessões a partir das 14 horas.

Plaza, Astoria e Olinda — "O Fantasma de Frankenstein" (Universal) com Lon Chaney, Bela Lugosi e Ralph Bellamy. Horario: 2 — 4 — 6 — 8 e 10 horas.

Metro Passeio — "De Mulher Para Mulher" (Metro Goldwyn) com Joan Crawford, Robert Taylor e Greer Garson.

Metro Copacabana — "Fruto Proibido" (Metro Goldwyn) com Clarck Gable e Claudette Colbert.

Metro Tijuca — "Fruto Proibido" (Metro Goldwyn) com Clarck Gable e Claudette Colbert.

O. K. — "Canção do Amor" (Metro Goldwyn) com Nelson Eddy. Horario: 2 — 4 — 6 — 8 e 10 horas.

Cine-Trianon — "Os ultimos jornais da guerra" — "Imprensa Animada Cineac" e "Desenhos Coloridos".

CENTRO

Eldorado — "Andy Hardy é o Tal".

Colonial — "Fantasia" e "Brincando com o Amor".

Parisiense — "O Fantasma de Frankenstein" (Universal) com Lon Chaney, Bela Lugosi e Ralph Bellamy. — Horario: 2 — 4 — 6 — 8 e 10 horas.

Opera — "Dois Aviadores" e "Rosa de Santo Antonio".

Metropole — "Lembra-te Daquele Dia" e "O Ultimo dos Duanes".

Primor — "Dumbo" e "Mina de Dinheiro".

Popular — "Pandemonio", "Ardil Perigoso" e "Bandoleiro do Far West".

Floriano — "Confissões de Um Espião Nazista".

São José — "Romance Noturno".

Moderno — "Balas e Beijos" e "Que Sabe Você do Amor?".

Olimpia — "Kity Foyle" e "Formosa Bandida".

Iris — "Como Era Verde o Meu Vale".

Ideal — "Escravo de Um Erro".

Mem de Sá — "O Magico de Oz".

Lapa — "Amor e Melodia" e "Justiça".

D. Pedro — "A Formosa Bandida" e "Muralhas de São Francisco".

BAIRROS

Politeama — "Num Corpo de Mulher" e "Melodias de Antanho".

Guanabara — "Num Corpo de Mulher".

Floresta — "Aloma" e "Agua Branca" (série).

Roxi — "Odio no Coração".

Ipanema — "Contrastes Humanos" (Paramount) com Joel Mc. Crea e Veronica Lakie. Horario: 2 — 4 — 6 — 8 e 10 horas.

Ritz — "O Fantasma de Frankenstein" (Universal) com Lon Chaney Bela Lugosi e Ralph Bellamy. Horario: 2 — 4 — 6 — 8 e 10 horas.

Varieté — "Misterio de Uma Mulher" e "Quarto dos Horrores".

Americano — "Adoravel Vagabundo"

Rio Branco — "Melodia Para Três" e "João Ratão".

Centenario — "Adoravel Vagabundo".

Bandeira — "Naufragos".

Avenida — "Capitão Thorson".

America — "Como Era Verde o Meu Vale".

Guarani — "Vida Sem Rumo" e "A Tia de Carlito".

Catumbi — "Três Marinheiros na Chuva" e "O Turbulento".

Apolo — "Confissões de um Espião Nazista".

São Cristovão — "Caminhando na Sombra".

Jovial — "Caminhando na Sombra" e "Precisa-se de um Marido".

Tijuca — "O Corsario Fantasma" e "Lembra-te Daquele Dia".

Vila Isabel — "Fuga".

Velo — "Lembra-te Daquele Dia" e "As Férias do Santo".

Edison — "Aventuras no Oriente".

Grajaú — "Mulher Fatidica" e "O Bamba de Kansas".

Haddock Lobo — "O Vale do Sol" e "Fuzileiros da Fuzarca".

Maracanã — "Meu Querido Maluco".

Fluminense — "Tempestade D'Alma" e "A Quadrilha Diabolica".

SUBURBIOS (Central)

Mascote — "Dumbo" e "Mina de Dinheiro".

Meyer — "João Ratão" e "Mortos que Matam".

Para Todos — "A Mulher do Cabelo de Fogo" e "Andy Ardy Milionario".

Beija Flor — "Direito de Pecar" e "Venus do Cabaret".

Quintino — "Quem Matou Vicky" e "Candidato Baiato".

Piedade — "Tempestades D'Alma".

Coliseu — "Bola de Fogo" e "O Monstro Humano".

Alfa — "Uma Noite em Lisboa" e "Mortos Que Matam".

Modelo — "Naufragos".

Madureira — "O Medico e o Monstro".

(Leopoldina)

SUBURBIOS

Rosario — "Um Yankee na R. A. F." e "X-9 (série).

Santa Helena — "Serenata Prateada" e "Novas Aventuras de Tarzan" (serie)

Ramos — "Andy Hardy Milionario" e "A Caveira" (série).

Paraiso — "Bucha para Canhão" e "X-9" (série).

Oriente — "Ao Sul de Taiti" e a "Caveira" (serie).

Penha — "Tempestades D'Alma" e "A Caveira" (série).

Santa Cecilia — "Encontro de Amor" e "Bandidos do Mar" (série).

NITERO'I

Odeon — "Paris Está Chamando".

Imperial — "Pesadelo de Familia" e "Princesa Boemia".

Eden — "Quem Matou Vicky" e "Batalhão de Paraquedas".

Sem Zaga o Botafogo!

INTERROMPIDO O APRONTO DE ONTEM POR TER O BACK CAIEIRA ABANDONADO O GRAMADO ENFERMO — PROSSEGUIRÁ ESTA MANHÃ O ENSAIO DO LIDER — NOTICIAS DOS TREINOS DO AMERICA E DO S. CRISTOVAO

O ensaio do Botafogo foi interrompido, apos o primeiro periodo de 45 minutos, por falta de um zagueiro para o quadro titular. Na impossibilidade de continuar a contar com o concurso do back direito Caieira, de Borges, ainda contundido, Pimenta que já utilizava o medio Lodio na zaga da equipe dos suplentes, não teve outro remedio senão suspender o apronto e marcar sua continuação esta manhã.

O score era de 2 x 1 pró-Suplentes. Formaram assim os dois teams:

TITULARES: — Aimoré — Caieira e Biri — Helio — Santamaria e Zarci — Pascoal — Geninho — Xavier — Gonzaga e Pirica.

ASPIRANTES: — Ari — Dacio e Lécio — Ferraz — Valdemar e Canalinho — Lucas — Amoreti — Tadique — Alberto e Patesko.

Os goals foram assinalados por Tadique (2) e Xavier, este o dos efetivos.

O S. Cristovão treinou sem Augusto. Estes os quadros:

EFETIVOS: — Oncinha — Pelado e Mundinho — Gualter — Bianchi e Castanheira — Santocristo, (Cotoco) — Alfredo — Caxambu (Santocristo) Nestor — e Magalhães.

ASPIRANTES: — Cid (Russo) — Adelino e Julinho — Ismar — Dodó (Indio) e Almir — Cotoco (Mineiro) — Néca — Valter — Salim e Manja.

Venceram os titulares por 5 x 3, sendo dois goals de Caxambu, dois de Santocristo e um de Alfredo, os do vencedor; Manja (2), e Salim, os dos vencidos.

O America treinou ontem às 6 horas da manhã, quase em sigilo. 8 x 7 foi a contagem do ensaio. Esquerdinha marcou 8 goals, sendo 5 de tiros penais para os "Verdes" e tres para o seu bando.

Cesar marcou 4 tentos e Carola 1 para os titulares (Vermelhos). Orlando (2) e Esquerdinha (5) foram os demais artilheiros do apronto.

As equipes estavam com a constituição seguinte:

VERMELHOS: — Mozart — Linton e Grita — Laxixa — Jofre e Geraldo — Nelsinho — Carola — Cesar — Magri e Esquerdinha.

VERDES: — Osni II — Bolinha e Netinho — Eduardo — Danilo e Carvalho — Sonor — Bororó — Orlando — Placido e Ferreira.

O treino durou 90 minutos de futebol e 20 de ginastica.

C. A. Rovena x S. C. Joalheiros

ENCERRARÃO OS FESTEJOS COMEMORATIVOS DO GREMIO DA RUA ACRE

Continua em festas a familia Joalheira.

Cinco anos de existencia comemora a atual diretoria do S. C. Joalheiros, neste mês, com um vasto programa, cujo encerramento será assinalado com uma competição esportiva, a realizar-se no dia 30 do corrente mês, entre os teams do Clube Atletico Rovena e do gremio aniversariante, no estadio da Avenida Pedro Ivo, às 10 horas da manhã.

A preliminar reunirá, às 9 horas, as esquadras secundarias dos mesmos clubes.

COMO TRANSCORREU O BAILE DE ANIVERSARIO

Sabado transato, o S. C. Joalheiros abriu suas portas para uma imponente festa de gala, oferecida às familias de seu seleto quadro social e convidados de honra, para comemorar o 5º aniversario de sua fundação.

Essa reunião social revestiu-se de destacado brilho e prolongou-se até alta madrugada.

DIARIO CARIOCA, como todos os representantes da imprensa presentes nos salões da fidalga agremiação, foram alvos de carinhosas demonstrações de simpatia e apreço, por parte não só do presidente José Coimbra, como de varios de seus colegas de diretoria, notadamente o tesoureiro, Rubens Loureiro, o secretario dr. Simão Leal e o procurador Antonio Menezes.

Dr. Américo Caparica
Clinica Medico Cirurgica
Consult. R. Visconde do Rio Branco, 31 — Tel. 22-2949
Diariamente das 16 às 19 hs.
Res. Rua Paulo de Frontin, 103-2.º — Tel. 22-7304
1.001

BOLA AO CESTO

JOGAM, HOJE, BOTAFOGO F. C. X RIACHUELO, TIJUCA X GRAJAÚ E ATLETICA CARIOCA X AMERICA

Prossegue, Logo Mais, o Campeonato Carioca de Basketball — Os Embates Se Iniciarão ás 20,30 Horas

Normalizada a situação, pode a Federação Metropolitana de Basketball fazer prosseguir o Campeonato Carioca, realizando, hoje, a segunda rodada do certame.

Serão efetuados tres jogos destacando-se o embate que será efetuado no rink da rua Salvador Correia, entre o Botafogo F. C. e Riachuelo.

Outro prelio que bastante interesse está despertando será levado a efeito entre o Tijuca e o Grajaú na quadra da rua Conde de Bonfim. E, completando a noitada cestobolistica de hoje, jogarão no rink da rua Senador Soares as representações da Atlética Carioca e America.

Conforme se vê são tres jogos atraentes, daí justificar-se a enorme expectativa em torno do resultado desta rodada.

A resenha é seguinte:

TIJUCA T. C. x GRAJAU' TENIS CLUBE

Quadra da rua Conde de Bonfim — Aladino Astuto, arbitro do 2º e fiscal do 1.º jogo; Luiz Mergulhão, arbitro do 1.º e fiscal do 2.º jogo; Heitor G. Pereira, cronometrista; Enio Pizzuti, apontador; Jaci Rosa, delegado.

Às 20,30 e 21 horas:

A. A. CARIOCA x AMERICA F. CLUBE

Quadra da rua Senador Soares — Alvaro Cerqueira Lima, arbitro do 2.º e fiscal do 1.º jogo; George Gerard, arbitro do 1.º e fiscal do 2.º jogo: Alberto Alves Nogueira, cronometrista; Artur Perez, apontador; Valdir Lopes Vale, delegado.

Às 20,30 e 21,30 horas:

BOTAFOGO F. C. x RIACHUELO T. CLUBE

Av. Princeza Izabel — Leme — Harold Oeste, arbitro do 2.º e fiscal do 1.º jogo; Mario de Oliveira, arbitro do 1.º e fiscal do 2.º jogo; Germano V. Franco, cronometrista; Rubem P. Cea, apontador: Armando B. de Carvalho, delegado.

ÀS 20,30 HORAS

Para que a noitada não ultrapasse das 22 horas, a F. M. B. decidiu não efetuar o campeonato da 2.ª Divisão, afim de que os jogos da 1.ª Divisão se iniciem ás 20,30 horas impreterivelmente.

INICIA-SE HOJE O CAMPEONATO CARIOCA DE LANCE-LIVRE

Terá inicio, hoje, o Campeonato Carioca de Lance-Livre, iniciativa do C. R. Botafogo inaugurar a interessante iniciativa da da F. M. B. Os arremessadores do Botafogo de Regatas farão os seus 50 lances no intervalo do jogo Botafogo F. C. x Riachuelo:

PELEJARAO, AMANHÃ, NO LEME, OS TEAMS DA AERONAUTICA x MINAS TENIS CLUBE E PRAIA DAS FLEXAS x BOTAFOGO F. C.

Sob os auspicios do Botafogo F. C. será realizado amanhã no rink da rua Salvador Correia uma interessante noitada de basketball, com a intervenção do Minas Tenis Clube, Praia das Flexas, Escola Aeronautica e outros.

Em forma de competição, os jogos terão a duração de 30 minutos, em dois tempos de 15, com o descanço de dois minutos, utilizando-se dois placards, somando-se os pontos conquistados pelos clubes de um lado e dos quadros escolares, de outro.

O programa de jogos de amanhã é o seguinte:

1.º — Minas Tenis Clube x Escola de Aeronautica.

2.º — Praia das Flexas x Botafogo F. C.

O PROGRAMA DO DIA 29

Para o proximo dia 29, o Botafogo elaborou o seguinte programa:

Escola Militar x Fluminense.

Escola Aeronautica x C. R. Botafogo.

Escola Naval x Botafogo F. Clube.

CONSEQUENCIAS DO RUMOROSO DESFECHO DO JOGO RIACHUELO x GRAJAU'

Tomando conhecimento do relatorio apresentado pelo arbitro Afonso Lefever, sobre as irregularidades verificadas no final do jogo Riachuelo x Grajaú, a F. M. B. decidiu:

Suspender por 4 jogos o amador José Coelho Poch por estar incurso no art. 69 alinea a) Capitulo V do Codigo de Penalidades.

Suspender por 1 jogo o amador Lamião T. Pinto por estar incurso no art. 48 Capitulo III do Codigo de Penalidades.

Suspender por 30 dias o sr. Abelardo Lima Azevedo presidente do Grajaú T. C. por estar incurso no art. 76 alinea b) grau medio — 1 agravante e 1 atenuante.

Suspender por 30 dias o sr. Belo de andrade, secretario do Grajaú T. C. por estar incurso no art. 76 alinea b) grau medio — 1 agravante e 1 atenuante.

ULTIMA HORA ESPORTIVA

Facil Vitoria do Vasco

SOBRE O INTERNACIONAL DE BEBEDOURO — 4 X 0 A CONTAGEM — A RENDA — OUTRAS NOTAS

Realizou-se, ontem, á noite no estadio de São Januario, o amistoso interestadual, promovido pelo gremio da Cruz de Malta no programa de festejos de seu aniversario entre o quadro titular do Vasco, reforçado com elementos do Bangu' e do Madureira, contra a representação do Internacional de Bebedouro.

A peleja atraiu particular interesse dos aficionados cruzmaltinos, pois não foi essa a primeira vez que nos visitou o gremio bandeirante.

Em 1929, aqui já esteve o Internacional, disputando uma serie de jogos amistosos com o Flamengo, o scratch do Estado do Rio, o Vasco e o Sirio Libanez, hoje dissolvido.

Os fluminenses foram vencidos por 3x0, o Sirio por 5x4, e o Flamengo empatou de 1x1, cabendo ao quadro do Vasco campeão daquela temporada, a honra de conquistar a unica vitoria registada sobre o Internacional, em canchas cariocas.

Na noite de ontem, entretanto, a equipe do interior paulista não repetiu as suas exibições anteriores.

Diante de um Vasco entusiasta, com o reforço da ala esquerda do Madureira, tombou completamente envolvido pelo onze carioca, depois de se defender com bravura um tempo e metade quase do segundo.

Sob a direção do juiz, Carlos Gomes Potengi, as equipes entraram no gramado assim constituidas:

VASCO — Roberto — Florindo e Osvaldo — Alfredo — Figliola e Argemiro — Birila — Ademir — Anito — Jair e Murilo.

INTERNACIONAL — Caju' — Pelocha e Ciriaco — Luiz' — Odilon e Nininho — Lavico — Silva — Tatias — Bonge e Birigui.

O jogo foi iniciado às 20 horas e 20 minutos.

Os dois quadros jogaram com braçadeiras de luto, em sinal de pesar pelas vitimas dos submarinos do "eixo".

Antes do ponta-pé inicial foi observado um minuto de silencio, pelo mesmo motivo.

Os visitantes comandam os primeiros quinze minutos de jogo, oferecendo algo de movimentação ao prelio que vai até o seu 45º minuto sem abertura da contagem.

O arbitro foi infeliz, entretanto, não consignando um goal do Internacional, conquistado pelo extrema esquerda, Birigui, pois Florindo, tocando na bola, colocou em jogo o player em questão.

FORA DE CAMPO ANITO

Aos 35 minutos, Anito se machuca e deixa a contenda, sendo substituido por Massinha.

Melhora, nesse periodo, o quadro dos cruzmaltinos, sem contudo conseguir vencer a vigilancia do guardião visitante que defende com entusiasmo a sua meta.

E, a primeira fase termina com a contagem de 0x0, apesar da movimentação do jogo.

Não se pode dizer que qualquer dos bandos jogasse um bom futebol, neste half-time.

Pelo contrario. Foi uma fase de mau padrão tecnico de ambos os lados.

SEGUNDO TEMPO

Com Carabina no comando, o Internacional reinicia o embate, ás 21,20 horas.

Na extrema entrou Sapucá em lugar de Lavico.

No Vasco, Nino substituiu Ademir e Xavier a Birila.

No 15º minuto, a luta ganhou alguns lampejos de sensação, com uma jogada bonita de Figliola, que conseguiu despertar a sensibilidade da assistencia.

Vão á frente, então, os cruzmaltinos e se regista uma verdadeira "carnificina" na porta do goal dos visitantes.

O juiz apita. Estavam imoveis, estendidos no chão dois players do Internacional.

O goleiro retirado.

Em seu lugar, entrou o reserva Pilar.

PRIMEIRO GOAL DO VASCO: JAIR

Aos 22 minutos Jair cede a Murilo, que recebe, para, atrai um contrario e devolve a Jair, que fuzila, de dentro da area, abrindo a contagem.

NAVIER: SEGUNDO GOAL

Um minuto depois, Alfredo estende para Xavier, na linha divisoria do campo.

O ponta escapa e atira de longe um tiro certeiro que cobre o arqueiro e vai morrer no canto oposto.

MASSINHA: 3x0

Aos 35 minutos vai o Vasco novamente ao ataque e Massinha, de cabeça, consigna o terceiro goal.

4x0

Logo a seguir, Murilo recebe de Argemiro e dá adiantado a Massinha.

O center gaucho estava impedido, no momento do passe, mas o juiz não viu e ele arrematou, atirando livre frente o keeper, que se atirou em vão.

DOMINAM OS CRUZMALTINOS

Os minutos finais se escoam com dominio facil dos cariocas, terminando o prelio com a vitoria do Vasco, por 4x0.

A RENDA

A renda foi 3:214$.

Mantida a Antecipação do Jogo Canto do Rio x Bonsucesso

Será Amanhã ás 21 Horas No Estadio do Fluminense o Embate Entre Rubro-Anis e Niteroienses — Os Quadros e os Horarios

Conforme noticiou terça-feira, o DIARIO CARIOCA, os presidentes Eugenio Borges e Domingos V. Caruzo, desde a reunião promovida na tarde de segunda-feira, na sede da F. M. F., para a campanha da Cruzada Nacional de Educação ficara assentada a antecipação para a noite de amanhã do jogo de domingo entre o Bonsucesso e o Canto do Rio. Posteriormente surgiram duvidas quanto aos horarios do prelio principal e da preliminar, de vez que o coronel chefe de Policia determinara o encerramento de todas as diversões ás 22 horas. Agora, entretanto, que essa medida de exceção foi revogada desapareceram quaisquer duvidas a respeito da antecipação das pelejas Canto do Rio x Bonsucesso.

Ambas terão lugar mesmo amanhã, no estadio das Laranjeiras, nos horarios combinados anteriormente, isto é, ás 19 e 21 horas.

COMO FORMARAO AS DUAS EQUIPES

Para o principal embate formarão as duas equipes assim alinhadas:

CANTO DO RIO: — Chiquinho — Gerson e Hernandez — Rogaciano — Telesco e Alcebiades — Geraldino — Micel — Fogueira — Juan Carlo e Vadinho.

BONSUCESSO — Madalena Aralton e Antoninho — Pichim — Filuca e Vergara — Lindo — Galego — Arnaldo — Careca e Odir.

No setor do Esporte Menor

A COLOCAÇAO DOS CONCORRENTES AO CAMPEONATO LIVRE DE FUTEBOL

O "handicap" que o Corcovado deu aos demais concorrentes ao nosso campeonato, foi pouco aproveitado pelos mesmos. Assim é que, a não ser o Vasquinho, que alcançou a liderança, juntando-se ao Corcovado, os demais pouco se mexeram. O Manufatura e o Gonçalves Dias não concorreram á rodada; o Aldeia empatou com o São Gabriel e o Diamante perdeu para o Tacurutú. Desse modo, a colocação ficou sendo a seguinte, notando-se na primeira coluna, pontos ganhos; na segunda, goals pró e na terceira, goals contra:

1º	Corcovado	19—43—17
	Vasquinho	19—34—14
2º	Manufatura	13—26— 6
	Aldeia	13—27—13
3º	Gonçalves Dias	12—22— 4
	Diamante	12—14—16
4º	Calitos	11—24—16
	Luzitania	11—32—18
5º	G. Maravilhoso	9—17—11
6º	S. Sebastião	8—15— 8
	Estado Novo	8—12— 4
7º	Universal	7—13— 4
8º	Goitacaz	6—13—12

9º — Cachambi, Estudante, E. C. Internacional, Itaunа, Fiação, Triangulo, Ramos, Radial, com 4 pontos cada um.

10º — Independente E. C., Independente, Natal, Maravilha de Praça Tiradentes e E. C. Cartocas, com 3 pontos cada um.

E outros com menos.

CICLISMO NA ASSOCIAÇAO ATLETICA PORTUGUESA

Tendo assumido a direção do Departamento de Ciclismo da A. A. Portuguesa, o sr. José Marques de Azevedo, o mesmo comunica aos srs. associados e todos os que queiram fazer parte daquele Departamento, para solicitarem informações a respeito na secretaria do clube ou á rua Pinto Guedes n. 27 — telefone 38-6630.

A COLOCAÇAO DOS CONCORRENTES AO CAMPEONATO IGUASSUANO

Com os resultados dos ultimos jogos, a tabela do campeonato iguassuano por pontos perdidos, é a seguinte:

Lugar		*Pontos*
1º	Belford Roxo	2
2º	Nova Cidade	3
	Olarias	3
3º	Universal	5
	Filhos de Iguassú	5
4º	Independentes	6
5º	Queimados	10

A PROXIMA RODADA

Para a proxima rodada, setima e ultima do primeiro turno, a tabela da Associação Iguassuana de Esportes, marca os seguintes jogos:

FILHOS DE IGUASSU' x BELFORD ROXO — possivelmente no campo do Belford Roxo, em vista de ainda não estar pronta a praça de esportes do Filhos de Iguassú.

UNIVERSAL x NOVA CIDADE — no campo do Universal.

INDEPENDENTES x OLARIAS — em Nilopolis.

DOENÇAS ANO RETAIS E DOS INTESTINOS
DR. LAURO BORGES
RODRIGO SILVA, 11 - 1.º
Tel. 42-0531
1.013

1.066

Juvenis do São Cristovão e Flamengo Em Confronto

CONVOCAÇÃO DOS JOGADORES ALVOS

Realizando-se, sabado, á tarde, na Gavea, o encontro entre juvenis do Flamengo e São Cristovão, a direção tecnica alva solicita o comparecimento dos seguinte jogadores, ás 12,30 horas, na séde da rua Figueira de Melo:

Daniel — Carlinhos — Alberto — Arminda — Mauricio — Renato — Djalma — Domingos — Carnera — Mario — Adil — Valter — Otacilio — Buldog — Egidio e Esquerdinha.

DR. WALDEMAR BIANCHI
Ginecologia e Obstetricia
Cons.: Araujo Porto Alegre, 70-1.º — Salas 112 a 117 — Tel. 22-6689 — Segundas, quartas e sextas, das 13 ás 15 horas.
1.002

Juizo de Direito da Decima Primeira Vara Civel

EDITAIS de citação a terceiros interessados, para ciencia da notificação que faz a Empresa Nacional de Economia Limitada (Enel), por seu socio remanescente e responsavel — Moacir Saraiva de Carvalho, na forma abaixo:

O Doutor José Prudente Siqueira, juiz de Direito da decima primeira Vara Civel do Distrito Federal, etc.

FAZ saber aos que o presente edital de citação virem, ou dele tiverem, que por — Moacir Saraiva de Carvalho, socio remanescente e responsavel pela Empresa Nacional de Economia Limitada (Enel), foi requerida uma notificação, com a petição do teor seguinte: — A Empresa Nacional de Economia Limitada (Enel), por seu unico socio remanescente e responsavel Moacir Saraiva de Carvalho, vem expor e ao mesmo tempo requerer o seguinte, digo requerer a vossa excelencia, o seguinte:

1º) — Conforme se vê das publicações juntas, a Empresa Nacional de Economia Limitada, em 1º de setembro de 1938, se viu na contingencia de interromper suas transacões, em virtude dos vultosos prejuizos sofridos com a suspensão dos sorteios das Apolices Populares de Recife (documento numero 1). Entre o dilema da declaração de insolvencia preferiu a mencionada sociedade entrar em liquidação acomodando com os portadores de cadernetas, em prazo mais dilatado, a entrega de titulos ou resgate do equivalente em moeda. 2º) — Em setembro e outubro de 1940, novas publicações foram feitas no "Diario Oficial" (mais de seis vezes consecutivas), no sentido de solicitar dos portadores de certificados, o comparecimento aos escritorios da Companhia para a troca dos titulos ou a restituição das importancias por esta recebidas (doc. n. II e III). Na publicação de outubro, feita como dissemos, por mais de seis vezes consecutivas no "Diario Oficial", a "Enel" fez sentir aos portadores de certificados que não mais efetuaria a troca e sim apenas restituiria as importancias recebidas (doc. n. III) 3º) — Acontece porem, que até a presente data, sem que por parte da suplicante haja o meio ou forma de diretamente entrar em contacto com os portadores de certificados acaso existentes, pois, as emissões de cadernetas eram feitas ao portador, não tem sido possivel efetuar o resgate das referidas cadernetas restantes, e que vem impedindo o encerramento definitivo e consequente liquidação da referida sociedade. Diante do exposto, e como os portadores dos certificados encontram-se em lugar incerto e não sabido, a suplicante, por seu unico responsavel, pela liquidação da "Enel", requer a vossa excelencia, se digne ordenar a publicação de editais no prazo da lei, para ciencia desta notificação, e para decorrido o prazo de 30 dias, a contar da data da ultima publicação, comparecerem ao escritorio do suplicante — Beco Manuel de Carvalho numero 16, 4º andar, nesta cidade, para que seja efetuado o resgate, sob pena de, em ação competente, ser depositado o correspondente no Banco do Brasil. Outrossim requer que autuada esta e processada, seja, afinal devolvida independente de traslado. Termo sem que, P. D. Rio de Janeiro, 5 de agosto de 1932. Manuel Marques da Costa Braga. Advogado inscrito — 2858. DESPACHO: — A... notifique-se, expedindo-se os editais. Rio, dez (10), oito (8), quarenta e dois (42). — J. P. Siqueira. — E, para que chegue ao conhecimento de quaisquer interessados que se encontrem em lugar incerto, e não sabido mandei passar o presente edital e outros de igual teor, afim de serem publicados no Orgão Oficial", pela imprensa e afixado no lugar do costume, como de lei. — DADO e passado nesta cidade do Rio de Janeiro, aos doze (12) dias do mês de agosto de mil novecentos e quarenta e dois (1942). — Eu, Serafião Azevedo Martins — escrevente substituto, datilografei. E eu, Talma Campos Guimarães — escrivão, subscrevi.

(a.) — José Prudente Siqueira — Está conforme. — O Escrivão, Talma Campos Guimarães.

1.023

Brilhantíssima a Tarde Turfista de Domingo na Gavea

A disputa do classico "Dr. Paulo de Frontin" com que, domingo ultimo, a exemplo dos anos anteriores, o Jockey Club Brasileiro homenageou um dos principais incentivadores do turf em nossa capital levou ao lindo hipodromo da Gavea um numero consideravel de aficionados do elegante esporte.

As dependencias daquele magestoso prado estiveram apinhadas, desde cedo, e todas as carreiras foram disputadas num ambiente de grande animação empolgando a variada e seleta assistencia ali reunida.

Albatroz, o bravo parelheiro de nossas pistas foi o vencedor da prova principal da tarde onde estavam reunidos verdadeiros "cracks" o que deu á mesma um cunho sensacional trazendo, assim, presa de grande vibração todos quantos acompanhavam o desenrolar da competição.

Na fotografia que encima estas linhas estão reunidos alguns flagrantes onde aparecem graciosas patricias surpreendidas pela nossa objetiva quando passeavam na "pelouse" do Hipodromo Brasileiro o que prova fartamente o quanto de elegancia e mundanismo se aliou ao "meeting" esportivo da tarde de domingo ultimo na Gavea.

REDUÇÃO E NÃO AUMENTO de IMPOSTOS

E' o Que Tem Feito a Administração do Prefeito Dodsworth, Para Beneficiar o Carioca

Comentando a situação economica da população carioca e a elevação do custo da vida no Distrito Federal, determinado orgão da imprensa vem apresentando, como fator desse fenomeno, o aumento de impostos, sem que, entretanto, firme seus comentarios em bases solidas, em informações precisas, capazes de ilustrar o comentario em jogo.

Justo é, porém, que se diga que o que tem sido feito, nesse sentido, pela administração do prefeito Henrique Dodsworth, é justamente o contrario, isto é, a redução sistematica de todos os impostos que possam incidir sobre os elementos concernentes á economia popular, com o objetivo expresso de favorecer as classes menos protegidas da sorte.

Mesmo, o sr. presidente da Republica baixou, em épocas diversas, decretos-leis determinando a redução de varios impostos, reduções que foram feitas, a seu tempo, pela Prefeitura.

Os quadros comparativos da situação das incidencias tributarias nos exercicios que decorreram de 1937 a 1942, falam melhor e robustecem, perfeitamente, o que afirmamos.

Aliás, a Prefeitura cogita da codificação de todas as leis fiscais, trabalho esse em sua fase final, onde todos os tributos foram revistos e muitos deles serão passiveis de novas reduções.

Para melhor informar o publico, procuramos colher, na Secretaria do Prefeito, as observações abaixo, onde são plenamente demonstradas as reduções sofridas nos varios casos de incidencia tributaria, nos exercicios de 1937 a 1942, durante a administração do prefeito Dodsworth.

QUADRO COMPARATIVO DOS TRIBUTOS (IMPOSTOS E TAXAS) EXIGIVEIS NOS EXERCICIOS DE 1937 E 1942 COM OS DESCONTOS AUTORIZADOS NAS LEIS RESPECTIVAS

IMPOSTO PREDIAL E ADICIONAIS

Cálculo sobre predios da zona urbana ou suburbana, em terreno de 10 metros de testada, situados em logradouros com ou sem esgoto ou calçamento comum:

PREDIOS EM LOGRADOUROS

Valor locativo Anual do predio	Com calçamento ou esgoto		Sem calçamento ou esgoto	
	1937	1942	1937	1942
1:800$000 . . .	339$000	324$000	273$000	252$000
2:400$000 . . .	449$900	417$000	371$900	321$000
3:000$000 . . .	521$000	510$000	431$900	390$000
4:800$000 . . .	785$000	780$000	659$400	588$000

NOTA — Presentemente a Prefeitura concede 5% de desconto ao contribuinte que pagar dentro do 1.º quadrimestre.

IMPOSTO TERRITORIAL E ADICIONAIS

Taxa percentual dos tributos comuns incidentes sobre terreno nas diversas zonas do Distrito Federal, nos exercicios de 1937 e 1942

	1937	1942
ZONA CENTRAL	12,5 %	5, 5 %
ZONA URBANA, em logradouro:		
a) sem calçamento ou esgoto..	1,25%	1, 1 %
b) com calçamento ou esgoto	2,5 %	2, 2 %
c) com calçamento e esgoto	3,75%	3, 3 %
ZONA SUBURBANA, em logradouro:		
a) sem esgoto ou calçamento	0,625%	0, 55%
b) com esgoto ou calçamento	1,25%	1, 1 %
ZONA RURAL:		
a) com metade da area util cultivada	0,05%	0,025%
b) area não cultivada	0,3125%	0,275%

NOTA — Em 1937, ainda era exigivel a taxa de 1$ ou 2$ conforme a especie de calçamento, por metro de testada.

IMPOSTO DE LICENÇA E ADICIONAIS PARA LOCALIZAÇÃO DE ESTABELECIMENTOS

	1937	1942
Estabelecimento comercial de liquidos e comestiveis, localizado em loja de valor locativo de 500$000 mensais, com um movimento de vendas de 10:000$000 por mês	1:387$200	924$000
O mesmo estabelecimento mercadejando inclusive com bebidas alcoolicas	2:044$600	1:164$000

NOTA — Atualmente a Prefeitura concede o desconto de 5% quando o contribuinte paga ao cobrador no ato da apresentação do conhecimento.

IMPOSTO SOBRE CIRCULAÇÃO DE AMBULANTES

	1937	1942
Mercador de peixe, em cesto	235$800	224$400
Idem, em veiculo	281$900	279$600

IMPOSTO SOBRE ANUNCIOS

	1937	1942
Letreiro de 1m2:		
Inicial	122$400	109$200
Continuação	34$800	30$800
Vitrine:		
Inicial	103$000	90$000
Continuação	48$000	35$000

IMPOSTO DE EXPEDIENTE

	1937	1942
De guias de imposto anual	7$200	2$000

IMPOSTO DE TRANSMISSÃO

	1937	1942
1) INTER-VIVOS:		
Nas aquisições de imoveis:		
a) a titulo oneroso	8.82%	6.6 %
b) a titulo não oneroso	8.82%	7.7 %
c) feitas por operarios, mediante financiamento por Instituto de Aposentadorias e Pensões, de imoveis de valor até 50:000$000:		
Sobre os 1°s dez contos	8.32%	0.06 %
Sobre os 2°s dez contos	8.82%	3.3 %
Sobre o excedente de 20 contos	8.82%	4.95%
d) Nas subrogações ou permutas de bens inalienaveis, alem do imposto comum	15.12%	4.4 %
2) CAUSA MORTIS:		
Imposto sobre herança ou legado, de valor até cem contos de réis, em se tratando de herdeiros necessarios	3.15%	3.3 %

IMPOSTO DE TRANSCRIÇÃO

	1937	1942
a) Sobre as transcrições de imoveis que operem a translação de bens imoveis	1.26%	1.1 %
b) Sobre as demais transcrições no Registo de Imoveis	1,26%	0

IMPOSTO SOBRE CARNES E GADO ABATIDO

	1937	1942
Taxa por quilo	$126	$11[illegible]

Poderá parecer estranho e paradoxal que reduzidos quase todos os tributos da Receita do Distrito Federal, tenha conseguido a atual administração majorar a arrecadação, e que, aumentados os encargos decorrentes dos inumeros melhoramentos publicos realizados, haja podido apresentar no ultimo quinquenio um superavite de mais de 35.000 contos de réis.

Não ha milagre nesse fato. A arrecadação aumentou de volume em função de varios fatores: desenvolvimento crescente da cidade, valorização da propriedade, melhor processo de lançamento e arrecadação dos impostos. A despesa, melhor classificada, foi controlada com mais eficiencia, de sorte a não ultrapassar as dotações autorizadas.

As obras, melhoramentos e empreendimentos incluidos no plano trienal de realizações, que a Prefeitura está executando, com pulso firme sob a esclarecida orientação do sr. presidente da Republica, são custeadas, na maior parte, pelos recursos provenientes da valorização das propriedades situadas nas áreas urbanizadas, e, em minima parte, pela receita comum dos orçamentos anuais.

Não se pode, portanto, sem falsear a verdade, pretender articular o sistema fiscal da Prefeitura á responsabilidade pelo aumento do custo de algumas utilidades de consumo forçado. Todos os impostos que pudessem gravá-las, ou repercutir na economia privada, foram, de fato, reduzidos sobretudo em relação á economia do operariado, seguindo-se, nesse particular, inflexivelmente, a politica de assistencia social ao trabalhador brasileiro, traçada e realizada pelo eminente presidente Getulio Vargas.

Quanto ao imposto predial não houve nenhum ato legislativo promovendo o seu aumento. Houve, além da unificação para menos das taxas de serviços municipais, a redução de 5% para os contribuintes que o pagaram, na totalidade, no primeiro quadrimestre. Essa providencia, a favor do proprietario, representou, em 1941, uma diminuição de receita do imposto predial de mais de seis mil contos de réis.

A confusão se estabeleceu, entretanto, porque foi feita, em alguns casos, a revisão do valor locativo, declarado, não raro, muito abaixo do legitimo. E, como o imposto tem base no valor locativo, em função dele oscilou, nesses casos, para mais, a importancia correspondente ao imposto.

O amparo á pequena propriedade consta de varias providencias emanadas de decreto-leis que regulam a materia. Exemplo: o decreto-lei n. 4.009, de 12 de janeiro de 1942, estabelece em favor dos predios de valor locativo de 6:000$000 anuais, adquiridos por associados de Institutos de Aposentadoria e Pensões, a isenção do imposto predial até o limite do valor locativo de 2:400$000 e 50% de redução do mesmo imposto sobre o excedente de 2:400$000 até 3:600$000 do valor locativo.

Mais ainda, os predios de valor até 30:000$000, constituidos em bens de familia, passaram a gozar de isenção de 50 % do valor locativo correspondente, em virtude do decreto-lei n. 3.200, de 1941.

E' facil concluir-se, assim, que o sistema fiscal da Prefeitura tem tido orientação compativel com o interesse de todas as classes e os da propria cidade.

RAIOS X

Exames radiologicos em residencia

Drs. Victor Côrtes e Renato Côrtes

Diariamente, de 8 ás 12 e 14 ás 18 horas

R. Araujo Porto Alegre, 70 - 9.° andar

Tel. 22-5330

1.027

IV Congresso Eucaristico Nacional

No Departamento de Turismo do Touring Clube do Brasil estão sendo feitas as ultimas inscrições para a Peregrinação Oficial do Rio de Janeiro no IV Congresso Eucaristico Nacional, a realizar-se em São Paulo nos primeiros dias de setembro próximo.

Essas inscrições referem-se, apenas, á passagem ida e volta, Rio-São Paulo, com abatimento, pois que já não existem lugares disponiveis nos hoteis de São Paulo.

TAQUIGRAFOS

OBTEM BONS EMPREGOS

CURSO PRATICO E EFICIENTE

TRAVESSA DO OUVIDOR, N.º 28 - 2.º andar

1.015

1.069

1.058

Administração Federal

Ministerio da Guerra

O Serviço de Fundos da 1ª Região Militar avisa, por nosso intermedio, que efetuará o pagamento dos vencimentos relativos a agosto corrente da seguinte forma: Tropa — Dias 24, 26 e 27 do corrente e ás unidades do 1º, 2º e 3º dias uteis, respectivamente. Pensionistas — Dias 1, 2 e 3 de setembro proximo das letras A a E, F a M e E a Z. As unidades deverão apresentar o mapa de efetivo em tres vias e uma unica requisição. Aquela que não receber até o dia 28, só será atendida no mês seguinte, e os cheques serão entregues nas vesperas dos dias acima, entre 11 e 16 horas, exceto no dia 25. As pensionistas apresentarão provas de identidade e titulo provisorio e as que faltarem ao pagamento só serão atendidas no mês seguinte. Não serão atendidas as pensionistas que comparecerem nos dias não designados e, finalmente, os pagamentos relativos á verba material serão feitos entre os dias 10 e 20 de cada mês.

— Por diversos motivos, apresentaram-se ontem, o coronel Artur Joaquim Panfiro, capitães Dalmo Bentes Monteiro e Valdemar Pereira Lima e 2os. tenentes Ivo Gomes da Costa e Solon de Figueiredo Menezes.

— Em data de ontem, o general Raimundo Sampaio, diretor de Engenharia, aprovou o projeto e orçamento com autorização para execução das obras de restauração da Igreja da Ilha do Bom Jesus, nesta capital.

— O sr. Nereu Ramos, antigo interventor federal no Estado de Santa Catarina, voltou na tarde de ontem a conferenciar com o ministro da Guerra, com quem se demorou longamente.

— O ministro da Guerra aprovou a proposta da Chefia do Estado Maior do Exercito, contendo os nomes dos oficiais que foram declarados em condições de se submeter ás provas eliminatorias para matricula no Curso de Preparação da Escola de Estado Maior em 1943. Essa proposta é a seguinte: Infantaria — Capitães João Costa, João Bina Machado, Pericles Vieira de Azevedo, Antonio Alves Cordeiro, Tacito Livio Reis de Freitas, Gutemberg Kepler Aires de Miranda, Valenstein Teixeira de Mendonça, Paulo Galvão, Newton Fontoura de Oliveira Reis, João Lago Diniz Junqueira, José Carlos de Freitas, Constantino Magno Castilho Lisboa, Antonio Bendochi Alves, Mario da Silva Machado, Malvino Reis Neto, Edgar de Albuquerque Maranhão, Tasso de Morais Rego Serra, Ciro Perdigão de Souza Silvestre, Vicente de Paula Batista, José Moacir Orestes de Salvo Castro, Ciro Furtado Sodré, Roberval Osorio e Decio Gorresseu de Oliveira. Cavalaria — Major José Publio Ribeiro e capitães João de Deus Noronha Mena Barreto, Francisco Adolfo Rosas e Benedito Hamilton Planchão de Carvalho. Artilharia — Capitães Carlos Lassance Cunha, Liberato da Cunha Friedericj, Haroldo Pradel de Azambuja, Celso Montes de Marsilac, Heitor Dulce Lira, Luiz Gomes do Nascimento, Anibal Arrobas da Silva, Dario Coelho, Josquim de Santana Marques Neto, Flamarion Pinto de Campos, José Venturelli Sobrinho, Ubiratan Miranda, Antonio de Brito Junior e Otavio de Menezes Povoa. Engenharia — major Frederico Cesar Carneiro Monteiro, capitães Napoleão Nobre, João Carlos Pereira de Melo e João Evangelista Campos.

— A chamado do ministro da Guerra, chegou a esta capital o coronel Henrique Batista Dufles Teixeira Lott, comandante do 26º Batalhão de Caçadores.

— Com a entrega do "Relatorio da Comissão Fiscalizadora de Essen", ficaram encerradas as atividades no ambito da Diretoria do Material do general Anor Teixeira dos Santos, que, no posto de coronel, vinha chefiando a Comissão Militar Brasileira encarregada de proceder á recepção dos materiais de guerra adquiridos na Alemanha. Em consequencia, declarou ontem o general Artur Silo Portela, em seu diario, que "é oportuno externar meus agradecimentos ao distinto camarada face á maneira brilhante pela qual conduziu os trabalhos da Comissão, em meio dos embaraços naturalmente criados pela situação de guerra em que se encontra aquele país. Não podiam ser outros os resultados da atuação do ilustre camarada, dada a situação destacada que tem conquistado no Exercito em todos os postos, pela sua inteligencia, operosidade e convicção profissional, predicados esses geralmente conhecidos, como o atesta o recente ato do governo da Nação, conduzindo-o ao posto de generalato".

— Apresentaram-se, por diversos motivos, o tenente-coronel medico Raul da Cunha Belo e capitão medico Rui Tourinho.

— Foi desligado do H.C.E. o 1º ten. medico Breno Duarte da Cunha.

— Apresentaram-se ontem o 1º tenente Osvaldo Siqueira e segundos ditos Anquises Dias, Jaime Dutra Rodrigues, José Rodrigues e Ataide Ventura da Silva.

— Apresentou-se o major Marcos Mesquita de Azambuja, por ter sido nomeado chefe do Serviço de Embarque do Pessoal do Ministerio da Guerra.

— O comissario da Rede n. 7, comunicou ás altas autoridades militares a instalação em sua nova sede, á rua Marquês de Olinda, n. 125, 1º andar, Recife, Pernambuco.

— O ministro da Guerra, em aviso de ontem, determinou que as diretorias de Armas e Serviços providenciem com urgencia no sentido de ser remetida ao seu gabinete uma relação nominal dos oficiais da reserva, de 1ª e de 2ª classe do Exercito da 2ª linha, convocados para o serviço ativo, na qual figurem tambem a classificação e situação dos referidos oficiais.

— O general Silva Junior, comandante da 1ª Região Militar, acompanhado de seus ajudantes de ordens, inspecionou na manhã de ontem o Batalhão de Guardas onde, recebido pelo respectivo comandante, coronel Nelson Melo e seus oficiais, teve ocasião de assistir demonstrações feitas pela tropa. Depois de percorrer as varias dependencias do quartel, retirou-se para o seu gabinete de trabalho, situado no 3º pavimento do Palacio do Exercito, na praça da Republica.

— Está sendo chamado, com urgencia, á R-1 da Diretoria de Recrutamento, afim de regularizar a sua situação, o 1º tenente da 2ª linha Nelson Barros Vieira do Couto.

— Foram designados o coronel Espindola do Nascimento, ten. cel. Herculano Gomes e major Paulo Bandeira Monteiro Valente, para uma comissão interna.

— Foram suspensas as ferias concedidas aos tenentes-coroneis Bernardino Correia de Matos Neto e Antonio Alves Filho, o qual ficou adido, afim de passar a carga.

Ministerio da Aeronautica

O ministro da Aeronautica assinou ontem os seguintes atos: designando o capitão medico Valdemir Sales para instrutor de Quimica e Explosivos no curso de especialistas da E. E. Ae., sem prejuizo de suas funções na Seção de Pronto Socorro do Galeão; e para auxiliares de instrutor da Escola de Aeronautica, até 30 de novembro do corrente ano, os primeiros tenentes aviadores Lafaiete Cantarino Rodrigues de Souza, Lucio Benedito Raimundo da Silva, Faber Cintra, Jofre Nelson de Melo e Silva, os segundos tenentes aviadores Rafael Leocadio dos Santos, Valter Mendes Wunder e José Dias de Andrade, os dois ultimos do Quadro de Oficiais Auxiliares e os aspirantes a oficial aviador Manuel Poenes Mazeron, Jofre Feliz de Souza e Mario Gino Francescuti. Esses oficiais continuarão a pertencer ao efetivo de suas respectivas Unidades e Estabelecimentos, aos quais deverão regressar naquela data.

Ainda por atos do ministro, foram transferidos, do 3º Regimento de Aviação para a Escola de Aeronautica, o segundo tenente aviador Eudo Candiota da Silva; da Escola de Aeronautica para a de Especialistas o segundo tenente aviador Teobaldo Antonio Kopp, como instrutor, e desta para aquela, o segundo tenente aviador do Quadro de Oficiais Auxiliares Mario Franqueira Soares, como auxiliar de instrutor de pilotagem, todos por necessidade do serviço, conforme proposta do diretor do Pessoal.

— Pelo titular da pasta foram despachados os seguintes requerimentos: de Azair Branco, solicitando permissão para matricular-se no curso de pilotagem do Aero Clube de Blumenau — "Dirija-se ao Aero Clube de Blumenau, não havendo proibição para o que pede"; de Deoclecio Braz Bittencourt, ex-marinheiro de segunda classe, solicitando seu aproveitamento como operario da Fabrica do Galeão — "Indefiro pela inexistencia de vaga"; e da Companhia Nacional de Navegação Aerea, propondo a venda de um avião muniz M-7, destinado ao treinamento de monitores do Aero Clube do Brasil — "Autorizo pelo preço da avaliação".

— Os pilotos civis, que receberam as fichas de informações e ainda não as remeteram para o Ministerio da Aeronautica, devem fazê-lo com a maior brevidade. Os residentes nos Estados, que não receberam as fichas, poderão procurá-las nas Bases Aereas, desde que possuam mais de cincoenta horas de vôo.

— O ministro Salgado Filho recebeu, ontem, para despacho, o major brigadeiro Armando Trompowski, chefe do Estado Maior da Aeronautica, o tenente-coronel Jussaro de Souza, superintendente da Fabrica de Aviões de Lagoa Santa e o sr. Cesar Grilo, diretor de Obras; e deu audiencia publica, atendendo cerca de cento e cincoenta pessoas. Recebeu, tambem, o coronel Angelo Godinho, chefe do Serviço de Saude, que foi agradecer as visitas que o titular da pasta mandou fazer quando esteve doente, o promotor Cordeiro Guerra, que agradeceu ao ministro terse feito representar nos funerais de seu pai almirante Cordeiro Guerra; e almirante Adalberto Nunes e o sr. Francisco Pereira Lima Filho, auditor substituto da 4ª Região Militar.

Ministerio da Agricultura

A Comissão Nacional do Gasogenio, por intermedio do Instituto Nacional de Tecnologia, já preparou diversas turmas de motoristas praticos no manejo de veiculos a gás pobre, trabalho esse que está sendo intensificado em vista do desenvolvimento da respectiva campanha.

Ontem, foram abertas as inscrições para o novo curso que será iniciado no proximo dia 26 do corrente, sendo já de 123 o numero de pessoas matriculadas. Em virtude de não haver mais vagas para atender inumeros outros interessados, a Comissão Nacional do Gasogenio realizará novo curso cujas inscrições serão abertas no dia 20 de setembro.

— O ministro Apolonio Sales despachou ontem com varios diretores de serviço, recebendo, em audiencia, os srs. interventor Amaral Peixoto, Rubens Farrula, secretario da Agricultura Fluminense; e major Napoleão Alencastro Guimarães, diretor da Central do Brasil.

Ministerio da Educação

No decorrer do mês de julho ultimo, segundo o grafico estatistico enviado ao ministro Gustavo Capanema pelo diretor do Museu Nacional de Belas Artes, esse estabelecimento foi visitado por 7.555 pessoas.

— O sr. Gustavo Capanema, ministro da Educação e Saude recebeu os seguintes telegramas de Goiaz e de Minas Gerais: "Comunico a vossencia que o Ginasio Anchieta de Bonfim, no Estado de Goiaz, tomando parte no luto nacional, prestou hoje uma grandiosa homenagem civica é memoria [illegible] missa de requiem no sentido dos brasileiros mortos, e fará cedo no dia em sufragio de suas almas. Respeitosas saudações — Padre Antonio Esser, diretor".

— Realiza-se, hoje, mais uma aula do Curso de Biofisica Superior da Universidade do Brasil. A's 17 horas, organizado pela Reitoria da Universidade, na Faculdade Nacional de Filosofia, á Avenida Aparicio Borges 40, o professor Wurmser falará sobre "Proteinas globulares e desnaturação das proteinas".

— O sr. Gustavo Capanema, ministro da Educação e Saude, recebeu do sr. Cristans Lamartine Leite, presidente da Sociedade São Vicente de Paulo de Sacramento, Minas Gerais, o seguinte telegrama: "Sociedade de S. Vicente de Paulo e o Dispensario aos Pobres de Sacramento rendem justas homenagens a v. ex. pelos beneficios recebidos e mandam celebrar hoje missa em intenção do sr. presidente da Republica, pelo seu governo seguro e tranquilizador e pela saude de s. excia. e dos seus dignos ministros. Saudações".

— O sr. Gustavo Capanema, ministro da Educação e Saude, recebeu do padre Teodoro, inspetor federal de ensino junto ao Liceu Salesiano de Cuiabá, o seguinte telegrama: "Comunico a v. ex. que, iniciando as comemorações da "Semana de Caxias" no Liceu Salesiano, o professor major Firmo Rodrigues fez entusiastica preleção sobre o tema "Ação Militar de Caxias no Primeiro Reinado, Regencia e Segundo Reinado", tendo sido entoados, a seguir, hinos patrioticos. Respeitosas saudações".

D. A. S. P.

CARTEIRO — Os interessados terão vista das provas da Parte II, hoje, ás 17 e 30 horas.

— COLETOR — Serão realizadas no Edificio Auxiliar da Faculdade Nacional de Filosofia (Largo do Machado), as provas de: Pratica de Serviço, hoje, ás 19 e 30 horas; Direito, dia 23, ás 16 horas; Corografia e Estatistica, dia 24 ás 19 e 30 horas; Legislação Tributaria e de Fazenda, dia 25, ás 19 horas. Não será permitido o uso de legislação.

— OFICIAL POSTAL TELEGRAFICO — A prova de Legislação de Telecomunicações será realizada hoje, ás 19 horas, no Edificio Auxiliar da Faculdade de Filosofia (Largo do Machado). Não será permitido o uso de legislação.

— Estão abertas as inscrições nos seguintes concursos e provas: Auxiliar e Praticante de Escritorio — Permanente: Laboratorista Auxiliar — até o dia 24; Desenhista — até 26 do corrente; Inspetor — até o dia 31; Laboratorista Auxiliar VII — até o dia 31; Inspetor [illegible]

Especializado — até 15 de setembro.

— Estão sendo chamados ao Serviço de Biometria Medica do I. N. E. P., afim de se submeterem á prova de sanidade e capacidade fisica, os seguintes candidatos:

Hoje, ás 11 horas — Calculista (I. N. E. P.) — 152 — 153 — 155 — 158 — 159 — 160 — 161 — 163 — 164 — 165 — 166 — 167 — 168 — 169 — 170 — 171 — 172 — 175 — 177 — 179.

CONSERVADOR — 1 — 2 — 6 — 10.

A's 13 horas — Calculista — (I. N. E. P.) — 93 — 100 — 101 — 103 — 104 — 114 — 116 — 121 — 132 — 140 — 150 — 154 — 155 — 157 — 162 — 173 — 174 — 176 — 177 — 178.

CONSERVADOR — 3 — 12 — 15.

LABORATORISTA IX — (F. N. M. da U. B.) — 10 — 15 — 16

Informações Financeiras e Comerciais

Sociedades Anonimas

ASSEMBLÉIAS GERAIS REALIZAM-SE HOJE

Fabrica de Papel "N. S. Aparecida", S. A. ás 15 horas á rua Uruguaiana n. 87, 6º andar, sala 61 (Extraordinaria).

Fundição Indigena Sociedade Anonima, ás 15 horas á rua Camerino n. 150. (Extraordinaria).

CAMBIO

O mercado de cambio funcionou ontem, calmo e inalterado.

O Banco do Brasil, afixou, ontem para suas cobranças e de outros bancos, cotas e remessas para importação, as seguintes taxas:

A' vista:

	Abert.	Fech.
Libra area	79$385	79$385
Dolar	19$630	19$630
Franco suiço	4$630	4$630
Escudo	$800	$800
Corôa sueca	4$720	4$720
Peso chileno	$633	$632
Peso argentino	4$660	4$660
Peso uruguaio	10$414	10$414
Cabo:		
Libra area	79$605	79$069
Dolar	19$600	19$660

Para repasse aos outros bancos o Banco do Brasil afixou para a libra area o preço de 78$885 para venda e 78$464 para compra no cambio livre e 66$763 no oficial e para o dolar á vista o de 19$580 e a 16$568 sobre Buenos Aires.

O Banco do Brasil para compra as letras de cobertura, afixou as seguintes taxas:

MERCADO LIVRE

Moedas:

	A 90 d/v.	A vista	Cabo
Dolar	19$420	19$470	19$490
P. argentino	—	4$580	—
P. uruguaio	—	10$125	—
Libra area	78$064	78$464	78$538

MERCADO OFICIAL

	A 90 d/v.	A vista	Cabo
Dolar	16$460	16$500	16$520
P. uruguaio	—	8$594	—
Libra area	65$995	66$495	66$658

MERCADO LIVRE ESPECIAL

O Banco do Brasil comprava o dolar a 20$200 e vendia á vista a 20$500 e o cabo a 20$530.

PAISES SUL AMERICANOS

O Banco do Brasil comprava letras em dolares sobre Buenos Aires as seguintes taxas:

	Livre	Oficial	Frete
A' vista	19$470	16$500	19$290
30 dias	19$453	16$467	19$190
60 dias	19$436	16$747	19$090
90 dias	19$420	16$460	13$090

BUENOS AIRES

Dolar (livre) ... A' vista 19$630

TAXA EM VIGOR

Compra sobre Columbia:
A' vista . 19$170 16$250 19$170
Compra sobre Venezuela:
A' vista . 19$350 16$400 19$350
Compra sobre outras Republicas Sul Americanas:
A' vista . 19$320 16$300 19$320
Compra sobre Uruguai:
A' vista . 19$370 19$400 19$370

TAXAS DE COMPRA DA LIBRA AREA

	Livre	Oficial
A' vista		
90 90	78$064	65$995
30 150	77$704	63$765
90 150	77$644	65$050
A' vista	Livre	Oficial
90 dias	78$464	66$495
120 dias	78$324	66$360
150 dias	78$184	66$265
180 dias	78$044	66$150

OURO FINO

O Banco do Brasil comprava o ouro fino na base de 1.000 por 1.000 ao preço de 23$300, por grama.

	GRAMAS
Ontem	65.451.253
Desde 1º do mês	395.204.935
Total	460.656.188

Cambios Estrangeiros

LONDRES, 20.

Abertura: Fech. Hoje
S/Nova York, por £ ... 4.02.30 a 4.03.50
S/Berna, por F. 17.30 a 17.40
S/Lisboa por Ex. 99.80 a 100.20
S/Madri, por P. 40.30 a —
S/Estocolmo, por F. ... 16.85 a 16.95

TELEGRAMA FINANCIAL

LONDRES, 20.

Taxas de desconto: Hoje
Do Banco da Inglaterra 2%
Do Banco da França 2%
Do Banco da Italia 4½%
Em Londres, 3 meses 7/16%
Nova York, 3 meses t/c ½%
Nova York, 3 meses t/c 7/16%

LISBOA:
S/Londres por £ t/v E. 100.20
S/Londres t/c ... E. 99.80

NOVA YORK, 20.

Abertura: Hoje
S/Londres cabo por £ ... 4.04
S/França n/c por F. 2.31
S/Madri por P. 9.20
S/Estocolmo, por K. 23.85
S/Berna, comp. por F. 23.32
S/Berna (livre) por F. 30.25
S/Lisboa, por Esc. 4.11
S/Buenos Aires, por P. 23.70

MONTEVIDE'U, 20.

A's 14.49 da tarde:
Mercado Livre:
S/Londres á vista: Hoje
Taxa de venda ... P. n/c
Taxa de compra ... P. n/c
S/N. York, por 100 dolares:
Taxa de venda ... P. 190.50
Taxa de compra ... P. 190.00

BUENOS AIRES, 20.

A's 14.49 da tarde:
S/Londres a/v. por £ ouro Hoje
Taxa de venda ... P. 17.00
Taxa de compra ... P. 16.90
S/N. York, por 100 dolares:
Taxa de venda ... P. 424.25
Taxa de compra ... P. 423.75

Stock Exchange de Londres

LONDRES, 20.

TITULOS BRASILEIROS:

Federais:	Compradores:
Funding, 2½%	73. 0.0
Novo Funding, 1914	63. 0.0
Conversão, 1910, 4%	34.10.0
Emp. 1913, 5%	35.10.0
Emp. 1931, 5½%, "B" Fundo	60.10.0
Estaduais:	
Distrito Federal, 6%	37. 0.0
Rio de Janeiro, 1917	25. 0.0
São Paulo, 1926, 5%	20. 0.0
Pará, 6%	16.10.0
TITULOS DIVERSOS:	
City of São Paulo, Imp. na Fricholl Co. pref.	37. 0.0
Bank of London South America, Ltd.	6.17.6
São Paulo Gás Co. Ltd.	10. 0.0
Brazilian Warrant, Acc. & Finance Co., Ltd.	0. 9.1½
Cables & Wireless, Ltd., ordinarias	60.10.0
Ocean Coal & Wilson, Ltd.	0. 2.7½
Imperial Chemical Industries, Ltd.	1.13.1½
Leopoldina Railway Co. Ltd. 6½% 1918	41.10.0
Lloyd's Bank Ltd. A Shares	3.13.6
Rio de Janeiro City Imp. C. Ltd.	1. 1.9
Rio Flur Mils & Granaries, Ltd.	1.10.7½
São Paulo Railway C. Ltd.	33.10.0
Western Tel. Co. Ltd. Deb., Estoque	102.10.0
TITULOS ESTRANGEIROS:	
Emp. de Guerra Britanico, 3½%, 1925-[illegible]	106. 0.0
Consolid. 2½%	82.17.6

TITULOS

O mercado de titulos funcionou ontem, com os seguintes negocios:

VENDAS REALIZADAS ONTEM

Apolices gerais:

1	Uniformizadas	814$
[illegible]	Obras do Porto	300$
[illegible]	D. Emissões, nom.	810$
[illegible]	Idem, port.	805$
[illegible]	Idem, idem	807$
32	Idem, idem	804$
1	Idem, 1917	783$
2010	D. Emissões, port. cautelas	790$
42	Reajustamento	845$
2	Idem, idem	848$
	Obrigações:	
127	Tesouro 1930	1:055$
6	Idem, 1932	1:042$
70	Idem, 1937	860$
	Municipais:	
38	Emp. 1906, port.	187$5
50	Idem, idem	188$
20	Idem, 1914	189$
40	Idem, 1917	187$5
306	Idem, idem	189$
50	Idem, idem	187$5
7	Idem, idem	189$
400	Decreto 3261	200$
13	Emprestimo 1931	222$
	Prefeituras:	
50	Belo Horizonte	913$
50	Niterói	203$5
250	Idem, idem	204$
32	Porto Alegre, 3½%	31$
	Estaduais:	
5	Minas 5%, nom.	665$
10	Idem, 7%, port.	940
200	Minas 1934, 1ª serie	181$5
1	Idem, idem	182$
17	Idem, idem	182$5
1	Idem, idem	183$
6	Idem, 2ª serie	192$
351	Idem, idem	191$5
1	Idem, 3ª serie	195$
21	Idem, idem	194$
30	Idem, idem	193$5
124	Pernambuco	99$
50	Rod. Estado do Rio	623$
87	Idem, R. G. do Sul	1:030$
5	São Paulo	233$
9	Idem, Unif.	1:140$
	Ações de Bancos:	
30	Brasil	555$
13	Idem, idem	550$
309	Português do Brasil, port.	245$
	Ações de Cias.:	
22	Corcovado	340$
100	S. Jeronimo, ord.	167$
350	Butiá	153$
200	Idem, idem	154$
200	Idem, idem	155$
453	D. Santos, nom.	232$
100	S. A. Marvin	700$
300	Melhoramentos de Niterói	800$
200	Belgo Mineira, port.	602$
30	Idem, idem	601$
100	Idem, idem	620$
	Debentures:	
360	B. L. Brasileiro	213$
295	Cia. D. Santos	216$
150	Mogiana Estrada de Ferro	190$
	Alvarás:	
1	Apolice Unif.	200$
2	Ditas de 500$	307$
1	Dita de 1:000$	817$

CAFÉ

CAFE' — 27$200

O mercado de café disponivel, funcionou ontem, calmo e com os preços inalterados.

O tipo 7, foi cotado ao preço anterior de 27$200 por 10 quilos, na tabua e foram vendidas durante os trabalhos 968 sacas.

Fechou firme.

COTAÇÕES POR 10 QUILOS

Tipo 3	29$200
Tipo 4	28$700
Tipo 5	28$200
Tipo 6	27$700
Tipo 7	27$200
Tipo 8	26$700

PAUTA:
Estado de Minas (Mensal):
Café comum ... 2$800
Café fino ... 4$100
Estado do Rio (Semanal):
Café comum ... 2$200

MOVIMENTO ESTATISTICO

Entradas, nada. Embarques, nada. Consumo local, 600. Café doado, 260. Estoque, 397.973 sacas.

EM SANTOS

Funcionou nominal

— Entradas, nada. Embarques, 5.678. Estoque, 1.211.336 sacas. Saidas, não houve.

ALGODÃO

Funcionou ontem, estavel e inalterado.

MOVIMENTO ESTATISTICO

Entradas, nada. Saidas, 215. Estoque, 11.766 fardos.

EM PERNAMBUCO

Funcionou estavel.

— Entradas, nada. 1º de setembro, 256.300. Estoque, 109.700. Consumo local, 600. Exportação, não houve.

ALGODÃO EM S. PAULO

Movimento do dia 20:
Abertura de ontem:
(Contrato C):

Em agosto	61$300	61$500
Em setembro	61$400	61$500
Em outubro	62$300	62$500
Em novembro	63$000	63$200
Em dezembro	63$600	63$200
Em janeiro	64$000	64$200
Em fevereiro	64$300	64$500
Em março	64$100	64$500
Em abril	63$000	63$200

Vendas: 2.300 arrobas.

Mercado: apenas estavel.

PREÇO DO DISPONIVEL

Tipo 4	69$000 a 70$000
Tipo 5	62$000 a 63$000
Tipo 6	58$000 a 56$500

EM NOVA YORK

Abertura — Funcionou estavel, com baixa de 7 a 9 pontos.

COTAÇÕES — Outubro 18.22; dezembro 18.42; janeiro n/cot.; março 18.60; maio 18.71 e julho 18.78.

INTERMEDIARIA — Funcionou estavel, com baixa de 10 a 13 pontos.

COTAÇÕES — Outubro 18.06; dezembro 18.30; janeiro n/cot.; março 18.57; maio 18.68 e julho 18.75.

AÇUCAR

Funcionou ontem, firme e inalterado.

MOVIMENTO ESTATISTICO

Entradas, 5.463. Saidas, 7.903. Estoque, 6.537 sacos.

EM PERNAMBUCO

Funcionou estavel.

— Entradas, nada. 1º de setembro, 4.145.700. Estoque, 210.100. Exportação, não houve.

Mercado de Generos

O movimento verificado no mercado de generos alimenticios, foi o seguinte: — Entradas: Feijão 87.026, farinha 1.308, arroz 1.276, milho 7.186 e cebolas 2 sacos, xarque 345 fardos; manteiga 4.359 quilos. Saidas: Feijão 2.710, farinha 345 e arroz 3.960 sacos; banha 335 caixas.

CONCORRENCIAS

Estão anunciadas as seguintes:

Dia 21 — Comissão Especial de Compras da Prefeitura, para o fornecimento de bandeira nacional de 2 panos, abajour de ferro esmaltado e lanterna de ebonite, objetos de atletismo, bolas, raquetes, etc., drogas, ataduras e algodão.

— Dia 21 — Serviço de Administração da Prefeitura para o fornecimento de alcool, solda, correia, casimira e ferradura.

SERVIÇO AEREO

ESPERADOS

P. Alegre — Vasp ... 21
Assuncion — Panair ... 21
Curitiba — Vasp ... 21
B. Aires — Panair ... 21
São Paulo — Vasp ... 21
Miami — Panair ... 21
São Paulo — Vasp ... 21
P. Alegre — Panair ... 21
São Paulo — Vasp ... 21
Uberaba — Panair ... 21
Recife — Condor ... 21

A SAIR

P. Alegre — Panair ... 21
São Paulo — Vasp ... 21
B. Aires — Panair ... 21
São Paulo — Vasp ... 21
Miami — Panair ... 21
São Paulo — Vasp ... 21
Uberaba — Panair ... 21
P. Alegre — Condor ... 21

Patente de Invenção N. 17.928

Momsen & Harris, Agente Oficial da Propriedade Industrial, estabelecida á praça Mauá, n. 7, 16º, nesta cidade, encarrega-se de promover o emprego do "Aperfeiçoamentos no fechamento das torneiras angulares" privilegiados pela patente, supra exarada, de propriedade da The Westinghouse Air Brake Company.

1.672

Advocacia Trabalhista

Napoleão Fonyat

ADVOGADO

(Antigo presidente da 3.ª Junta de C. e Julgamento)

Av. Almirante Barroso, 90, 3.º andar - Sala 307

Tel. 42-7787

1.825

Turf

A Reunião de Amanhã

MONTARIAS PROVAVEIS

1º PAREO — 1.600 metros — A's 14 horas — 8:000$000.

Quilos
1—1 Uranio, L. Meszaros. 56
(2 Marisco, E. Asenjo .. 56
2|
(3 Ameixa, C. Pereira .. 54
(4 Egide, D. Ferreira .. 54
3|
(5 Tope, O. Reichie ... 54
(6 Robusto, R. Urbina.. 50
4|
(" Recita, J. Canales .. 54

2º PAREO — 1.400 metros — As 14.35 horas — 5:000$000 — Pesos especiais com descarga para aprendizes.

Quilos
(1 Mondesir, A. Araujo . 57
1|
(2 Glorista O. Reichie ... 56
(3 Oceano XX ... 50
2|
(4 Marabout V. Cunha .. 56
(5 Mapurá Cosme ... 59
3|
(6 Resgate E. Coutinho. 58
(7 Fourriel XX ... 58
4 (8 Onix A. Gomes ... 58
(9 Faustina R. Silva ... 57

3º PAREO — 1.500 metros — A's 15.10 horas — 6:000$000.

Quilos
1—1 Zepelin, XX ... 52
2—2 Opaís, J. Canales .. 52
(3 Cedro, XX ... 52
3|
(4 Tabú, L. Benites .. 52
(5 Barulho, J. Zuniga .. 52
4|
(6 Carapuça, XX ... 50

4º PAREO — 1.500 metros — A's 15.50 horas — 5:000$000 — Betting — Pesos especiais com descarga para aprendizes.

Quilos
(1 Neurgilé, A. Neves .. 52
1 (2 Clarinada, G. Costa. 51
(3 Meuarco, O. Fern. .. 54
(4 Airuoca, L. Leighton 50
2 (5 Quissamã, O. Serra . 50
(6 Concreto, XX ... 50
(7 Egaso, V. Cunha ... 53
3 (8 Ubaíbás, A. Rosa .. 50
(9 Bradador, R. Silva .. 48
(10 Guapé, E. Asenjo ... 57
4 (11 Axum, O. Santos ... 56
(" Vesuvio, V. Lima ... 48

5º PAREO — 1.400 metros — A's 16.30 horas — 5:000$000 — Betting — Pesos especiais com descarga para aprendizes.

Quilos
(1 David, XX ... 53
1 (2 Ali Babá, T. Batista. 53
(3 Marauna, J. Martins. 51
(4 Odax, P. Simões ... 51
2 (5 Itacoleira, R. Silva . 58
(6 Q. Borba, H. Molina. 50
(7 Matapan, I. Souza .. 51
3 (8 Don Carlito, R. Olguin 49
(9 E. J. M., V. Cunha . 56
(10 Monita, G. Costa ... 53
4 (11 Angaí, XX ... 57
(12 Itacuati, S. T. Camara 52

6º PAREO — 1.600 metros — A's 17.10 horas — 7:000$000 — Betting.

Quilos
(1 Galeno, A. Rosa ... 51
1|
(2 Atis, C. Brito ... 58
(3 Timbó, D. Ferreira . 51
2|
(4 Clide, G. Costa ... 57
(5 Luxemburgo, J. Can.. 52
3|
(6 Midas, J. Zuniga ... 51
(7 Sunset, XX ... 55
4|
(" Montalvan, O. Fern.. 52

A Reunião de Domingo

MONTARIAS PROVAVEIS

1º PAREO — "Marechal Deodoro da Fonseca" — 1.600 metros — A's 13 horas — Réis 10:000$000.

Quilos
1—1 Balona R. Freitas ... 53
(2 Capuano, I. Souza .. 55
2|
(3 Fair, D. Ferreira ... 53
(4 Turala, J. Canales .. 53
3|
(5 G. Kahn, XX.. ... 56
(6 Fla, XX ... 53
4|
(7 Condor, A. Araujo . 55

2º PAREO — "Marechal Floriano Peixoto" — 1.500 metros — A's 13.30 horas — 10:000$.

Quilos
1—1 Dosel, A. Rosa ... 55
2—2 Xingú, E. Silva ... 55
(3 Dengo, A. Araujo ... 55
3|
(4 Dom Cesar, P. Simões 53
(5 Lufa, R. Freitas ... 53
3|
(6 Destaque J. Zuniga . 55

3º PAREO — "General Mena Barreto" — 1.200 metros — A's 14.05 horas — 7:000$000.

Quilos
(1 Fatura, J. Mesquita . 54
1|
(2 Esfinge, R. Urbina... 54
(3 Rosbife, D. Ferreira . 56
2|
(4 Ebulo, O. Fern. ... 56
(5 Cabinda, J. Canales . 54
3|
(6 Rio Casca, L. Benitez. 56
(7 Ciria, P. Simões ... 54
4|
(" Camilo, E. Asenjo ... 56

4º PAREO — "General Andrade Neves" — 1.400 metros — A's 14.40 horas — 7:000$.

Quilos
(1 Ojamba, O. Reichie .. 50
1|
(2 Conselho, E. Asenjo . 52
(3 Paranista, J. Zuniga . 52
2|
(4 Mirai, R. Urbina ... 50
(5 Crecelc, L. Meszaros . 54
3|
(6 Elmo, D. Ferreira ... 56
(7 Ubiratan, J. Mesquita. 52
4|
(" Eli, R. Freitas ... 50

5º PAREO — Grande Premio "Distrito Federal" (3ª Prova da Triplice Corôa) — 3.000 metros — A's 15.20 horas — Réis 50:000$000.

Quilos
1—1 Criolan, J. Zuniga .. 56
(2 Amoroso, XX ... 56
2|
(3 Blondino, P. Simões. 56
(4 Spitfire, V. Andrade. 56
3|
(5 Edilis, D. Ferreira . 56
(6 Taco, J. Souza ... 56
4|
(" Jalousie, R. Freitas. 54

6º PAREO — "General Camara" — 1.500 metros — A's 16 horas — 7:000$000 — Betting — Pesos especiais com descarga para aprendizes.

Quilos
(1 Sapateador, R. Urbina 57
(" Sucuruyí, H. Molina. 52
(2 D. Estela, XX ... 49
(3 Pannelito, P. Simões. 58
2 (4 Arcansas, J. Mesq. .. 45
(5 Platão, R. Olguin ... 52
(6 Valmi, J. Maia ... 49
3 (7 Santo, J. Martins ... 57
(" Grumete, R. Freitas. 54
(8 Altona, A. Gomes ... 57
(9 Macalé, P. Simões ... 57
4|
(10 Caminito, XX ... 57
(" Palhaço, M. Medina ... 49

7º PAREO — Premio Classico "Duque de Caxias" — A's 16.40 horas — 2.000 metros — 20:000$000 — Betting.

Quilos
(1 Sonambulo, R. Freitas 56
1|
(" A. Iris, J. Canales . 53
(2 Passos, XX ... 49
2|
(3 Ugalo, J. Zuniga ... 52
(4 Carocho, P. Simões . 55
3|
(5 Tupan, A. Rosa ... 54
(6 Condurú, R. Olguin .. 58
4 (7 Rockmoy, J. Mesquita 56
(" Kemal, R. Urbina ... 56

8º PAREO — "General Osorio" — 1.600 metros — A's 17.20 horas — 8:000$000 — Betting.

Quilos
1—1 Salmon, J. Canales . 54
(2 Viola, I. Souza ... 58
2|
(3 Bonheur, J. Zuniga.. 50
(4 Gibraltar, XX ... 56
3|
(5 Cami, G. Costa ... 53
(6 Mississipi, T. Batista . 55
4|
(" Suez, R. Freitas ... 49

VARIAS

OUTRO QUE SOFREU APLICAÇÃO DE PONTAS DE FOGO

Nas cocheiras do entraineur João Coutinho foram ontem aplicadas no joelho do potro Bota Fogo, pontas de fogo.

Por esse motivo, esse nacional será retirado temporariamente de entrainement.

NÃO REFORMARÁ O CONTRATO

Tendo terminado no dia 19 do corrente o contrato de montaria que mantinha com o joquei Julio Canales, o Stud F. J. Lundgren não renovará essa locação de serviço, muito embora a egua Cabinda na reunião de domingo ainda tenha a direção daquele bridão chileno.

Temporariamente, os pupilos daquela importante coudelaria terão joqueis avulsos.

MAIS TRES DE S. PAULO

Desembarcaram ontem em nossa capital, procedentes de S. Paulo, os animais Veleda, Pombicq e um potro nacional de tres anos, de propriedade do sr. Francisco Malzone, a quem pertence o cavalo Quixote.

Aquela egua foi confiada aos cuidados do tratador Sabatino d'Amore; Pombicq veio acompanhado do seu tratador Antenor de Freitas, que aqui continuará a cuidar do seu "entrainement" e o potro ingressou nas cocheiras do entraineur José Lourenço Filho.

MAMORÉ SOFREU APLICAÇÃO DE PONTAS DE FOGO

O veterinario dr. Otavio Dupont aplicou ontem, em um dos joelhos do potro Mamoré, pontas de fogo.

O pupilo do Stud Bastos Padilha está alojado nas cocheiras do entraineur Fernando Azevedo.

VAI PARA A REPRODUÇÃO

O sr. Julio Mendes de Oliveira Castro, que possue uma granja no municipio fluminense de Petropolis, acaba de adquirir ao sr. Aristides Corrêa a egua Ninive.

A filha de Luminar e Mandchuria vai ser aproveitada na reprodução.

CHEGARAM SEIS POLDROS DO HARAS MONDESIR

De Lorena chegaram ontem á nossa capital seis produtos nacionais da vindoura geração, todos de criação e propriedade do ilustre turfman dr. A. J. Peixoto de Castro.

Os crequeles do Haras Mondesir ingressaram nas cocheiras do entraineur Pedro Costa.

Preparando São Paulo Para as Batalhas da Paz

(Da Sucursal) — Os jornais estão noticiando que dentro de quatro mêses, em fins de novembro — será inaugurada a via Anhanguera — no trecho que liga S. Paulo a Jundiaí.

Esse trecho não contará com asfaltamento, mas será cuidadosamente macadamizado, de maneira que oferecerá pistas excelentes para o trafego, bastando dizer que em marcha normal, um automovel poderá percorrer aquela distancia em apenas 30 minutos, quando pela estrada atual, o tempo gasto nessa travessia é de uma hora.

Mais tarde, os trabalhos terão prosseguimento, levando-se a via Anhanguera até Campinas — sempre mantendo a mesma largura, de 25 metros, com duas pistas de 7 metros cada uma, e espaço suficiente, aos lados, para estacionamentos.

Vemos, por esses dados, que o sr. Fernando Costa, arrostando as tremendas dificuldades do presente — prepara o futuro de S. Paulo. Não ha gasolina — é verdade e verdade bem dura. Os automoveis estão encostados e os caminhões já pouco percorrem as nossas estradas, transportando produtos e mercadorias — promovendo o comercio, que cria a riqueza. A guerra, porem, não vai durar a vida toda e um governo que abandonasse, agora, em nosso país, a construção de estradas, daria a mais cabal prova de mediocridade e de falta de visão. Um, dois, tres anos que dure a guerra — nada significa esse tempo, no desenvolvimento, na marcha do progresso e da civilização de S. Paulo. E a paz, tal como a guerra — favorecerá os que se preparam, os que armazenam reservas, os que abrem estradas, os que criam novas fontes de riqueza — não apenas com os olhos postos nas vantagens imediatas e fortuitas do momento — mas os que têm visão dos dias porvindouros. Ha toda uma Europa esfamiada e destruida por abastecer e reconstruir; ha paises inteiros destroçados pela guerra; ha povos inteiros isolados do resto do mundo, á mingua de inumeros produtos. Nenhum outro país no mundo se encontra em tão favoraveis circunstancias como o Brasil — para desempenhar papel importantissimo no dia em que a paz for proclamada, em que a navegação maritima se restabelecer, em que o comercio internacional tomar o ritmo anterior. Nesse dia, a fome de produtos e de materias primas será imensa; enorme será o consumo de toda a sorte de mercadorias — e as encomendas serão confiadas a quem melhor e mais rapidamente puder oferecê-las. E vencerá, então, quem estiver melhor preparado, quem contar com mais estradas, quem puder transportar para os portos, a maior massa de mercadorias de produtos e de materias primas — no menor tempo possivel.

Será preciso dizer mais — para mostrar o acerto da orientação do atual governo paulista, prosseguindo firmemente na execução do grandioso plano rodoviario do Estado?

Doenças Nervosas

DR. NEVES MANTA

RUA SEN. DANTAS, 40
De 15 ás 18 horas

1.874

Em cada pacote... um esplendido Café...
Em cada Sorteio... magnificos prêmios

Reunindo uma tradicional qualidade á vantagem dos seus sorteios mensais, o Café Globo tem, para as donas de casa, um duplo valor — pois lhes permite servir um café saboroso, que todos apreciam, e obter valiosos prêmios ou um dos duzentos mil brindes em objetos de uso doméstico, distribuidos a *todos* os concorrentes não premiados. Assim, só há a ganhar nesses sorteios que o Café Globo oferece aos seus consumidores como retribuição á sua honrosa preferência — da qual ele se faz digno pelo seu elevado padrão de qualidade. Feito com mistura de tipos finos, com cafés colhidos maduros, o saboroso Café Globo é produzido em uma imensa fábrica, dotada dos mais modernos aparelhamentos. Sua torrefação é *exata*, em aparelhos de contrôle automático de temperatura. Da primeira á ultima operação, seu fabrico é inteiramente isento do contato manual, saindo todos os dias ainda quente, porque é torrado, moido, empacotado e vendido no mesmo dia, oferecendo assim um frescor incomparável.

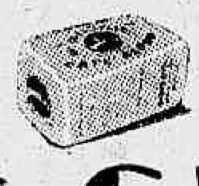

25 capas de 1 quilo ou 50 de ½ quilo dão direito a um coupon numerado para os sorteios que se realizam na última extração de cada mês.

Café Globo

360 apólices mineiras, do valor nominal de 200$ cada uma.

12 faqueiros de alpaca inoxidável com 103 peças.

12 aparelhos de porcelana Inglêsa p/ jantar, com 60 peças.

60 sólidas bicicletas, para adultos e para crianças.

12 belissimos e valiosos jogos de cristal, com 63 peças.

12 serviços de metal prateado para chá e café e 12 serviços para cocktail, com 5 copos.

BOM ATÉ A ÚLTIMA GOTA

IA-74

1.072

NUMERO AVULSO 400 RÉIS

Diario Carioca

EDIÇÃO DE HOJE 10 Páginas

ANO XV — RIO DE JANEIRO — SEXTA-FEIRA, 21 DE AGOSTO DE 1942 — N. 4.350

Em Guerra Com o Eixo os Estudantes do Brasil

RECOLHIDOS POR UMA UNIDADE NAVAL BRASILEIRA 159 NAUFRAGOS DO "ITAGIBA" — CHEGAM Á SALVADOR E Á ESTANCIA SOBREVIVENTES DO "ARARA", "BAEPENDI" E "ANIBAL BENEVOLO" — VEEMENTE PROCLAMAÇÃO DA UNIÃO NACIONAL DOS ESTUDANTES

PROCLAMAÇÃO DA UNIÃO NACIONAL DOS ESTUDANTES

Universitarios do Brasil! Temos proclamado, nós os estudantes, centenas de vezes, a nossa posição politica em face dos acontecimentos internacionais.

Somos definitivamente contra o Eixo-totalitario, desde que se tornou conhecida a sua existencia. Manifestos, passeatas, comicios e toda sorte de manifestações temos feito e realizado em todos os Estados e nesta capital, cuja repercussão todos os brasileiros conhecem. Hoje, após os inqualificaveis atentados á nossa Patria, após o criminoso massacre de centenas de brasileiros em nosso proprio país, porque a sete milhas apenas de nossas costas, após as inumeraveis e constantes agressões nazistas ao Brasil, a honra nacional reclama de nossa parte uma atitude mais firme e completa do que o simples pronunciamento de sentimentos sem a necessaria continuidade de gestos traduzidos em atos concretos. Nossos barcos mercantes e de passageiros estão sendo torpedeados em nossas aguas territoriais e homens, mulheres e crianças são miseravelmente metralhadas até nos barcos salva-vidas, numa inqualificavel falta de respeito ao Direito Internacional e aos mais rudimentares principios de humanidade. O odio dos barbaros não tem limites contra nós, atingindo as raias de consumada covardia, pois procuram atingir de preferencia brasileiros indefesos e pacificos. Em face de tantos e tão monstruosos atentados á nossa soberania e como fieis interpretes da alma nacional em todos os momentos criticos da nossa historia, resolvemos, de comum acordo e numa unidade indissoluvel, proclamar a existencia "do estado de guerra entre os estudantes brasileiros e a Alemanha, a Italia e o Japão", porque só a guerra traduz neste momento o sentimento do povo brasileiro, e, dirigir um apelo aos universitarios de todo o Brasil, no sentido de prender toda e qualquer pessoa, estrangeira ou brasileira, que manifeste sentimentos fascistas ou simplesmente germanofilos e entrega-las em seguida ás autoridades policiais.

Ao fazermos este apelo, lembramos aos estudantes e ao povo que a esta altura dos acontecimentos, como em qualquer outro momento, todo e qualquer simpatizante do Eixo totalitario, para nós, não significa senão um miseravel traidor da Patria, um cumplice dos assassinos dos nossos irmãos, desprezivel porque, aceitando ou justificando os crimes que praticam os bandidos internacionais, com eles se tornam automaticamente solidarios. A guerra, que nos foi imposta, nós a aceitamos e em massa já nos dirigimos ao Chefe Supremo da Nação, a quem fomos nos oferecer para defender e vingar o Brasil das afrontas que vem sofrendo.

O dever de todos os estudantes dignos é, antes de ser chamado ás armas para a luta nos campos de batalha, enfrentar o inimigo interno, combate-lo, e vence-lo, como medida preliminar e indispensavel á vitoria final.

Apontemos, pois, ás autoridades, os miseraveis cumplices dos nazistas.

Em nenhum momento, pratiquemos atos que não se coadunem com a nossa condição de jovens dignos, com gestos proprios de amotinados nem depredemos bens dos suditos do Eixo, porque, confiscados como serão fatalmente, resorverão os pelos prejuizos que temos sofrido. Façamos, em ordem, mas sistematicamente, uma depuração de organismo politico nacional, afim de que a Nação se fortaleça e possa resistir á luta que somos forçados a aceitar. Manifestemos uma vez mais, o nosso apoio ao Presidente Getulio Vargas e procuremos auxilia-lo, com todas as nossas forças, no combate aos nossos inimigos. Façamos de cada tribuna, de cada jornal, de cada Escola, uma trincheira na luta contra a quinta-coluna, principal responsavel pelo afundamento dos nossos navios, para que possamos vencer a nossa primeira batalha: a do "front" interno. Manifestemos tambem a nossa integral solidariedade aos bravos marujos do Brasil e á F. A. B., pelo heroismo que tem demonstrado em todos os momentos. Cerremos fileiras, numa união nacional de aço, com todas as classes sociais, lutemos destemidamente e tenhamos fé nos destinos do Brasil, da America e da Democracia.

Assinados:

Luiz Pinheiro Pais Leme presidente da União Nacional dos Estudantes; Luiz Aranha Maciel, secretario das Relações Nacionais da UNE; Airton Diniz, presidente do Diretorio Central de Estudantes da Universidade do Brasil; José Gomes Talarico, presidente da Confederação Brasileira de Desportos Universitarios; Virgilio Pires de Sá, presidente da Federação Atletica de Estudantes; Helio de Almeida, presidente do Diretorio da Escola Nacional de Engenharia; Darci Bove e Azevedo, Diretorio de Belas Artes; Juvenille Pereira, Diretorio da Faculdade de Ciencias Politicas e Economicos; Heraldo de Lemos, Diretorio da Faculdade de Ciencias Medicas; Carlos Roberto de Aguiar Moreira, presidente do Diretorio da Faculdade Nacional de Direito da Universidade, Eugenio Ruotulo, presidente da Faculdade Nacional de Medicina, Hugo Leite, Diretorio de Belas Artes, Eduardo Corona, Belas Artes, Mario Rolemberg Leite, Diretorio da Faculdade Nacional de Direito, Paulo Silveira, Diretorio Faculdade de Direito do Rio de Janeiro Telmo de Jesus Pereira, Belas Artes, Leoncio Barreto Filho, presidente do Diretorio de Quimica, Florindo Vila Alvarez, da Faculdade de Filosofia, Vitor Konder, Diretorio de Filosofia, Vitor de Azevedo, Diretorio de Belas Artes, Geraldo Otavio Guimarães, da FAE, e inumeras outras assinaturas.

RECOLHIDOS 159 NAUFRAGOS

Informa-nos o Ministerio da Marinha, por intermedio do D. I. P.:

"O Ministerio da Marinha comunica que uma unidade da Armada recolheu a determinado porto 159 naufragos salvos do "Itagiba".

CHEGARAM A' BAIA SOBREVIVENTES DO "ITAGIBA" E DO "ARARA"

BAIA, 20 (A. N.) — Chegaram, aqui, procedentes de Valença, transportados por um navio de guerra nacional, sobreviventes do "Itagiba" e do "Arará", inclusive os dois comandantes.

Os feridos foram transportados para casas de saude e os outros devidamente instalados em hoteis e alojamentos militares, aos cuidados das autoridades militares.

CHEGAM A ESTANCIA NAUFRAGOS DO "BAEPENDI" E DO "ANIBAL BENEVOLO"

O sr. Romero Estelita, diretor geral da Fazenda Nacional, recebeu do sr. Barreira de Alencar, juiz de Direito em Estancia, no Estado de Sergipe, o seguinte telegrama:

"Acabo de chegar a esta cidade, trazendo naufragos do "Baependi" e "Anibal Benevolo", torpedeados á altura de Estancia, de maneira selvagem, fria e brutal.

Estive, durante dois dias, na costa providenciando toda assistencia aos naufragos, acompanhado do pessoal da Mesa de Rendas Federais em Estancia, inclusive do chefe da mesma — Moacir Chaves e do fiscal do imposto de consumo — José Rodrigues Leite, elementos que muito se destacaram nesse serviço humanitario e patriotico. Vim, hoje, dali transportando naufragos, no automovel do inspetor fiscal do imposto de consumo — sr. Adolfo Gouveia Carneiro Leão, que, de logo, foi á Estancia, prestando, por igual, inestimavel serviço.

O povo daquela cidade, da qual sou juiz, está vibrando de indignação".

Os "Garçons" do Hotel Gloria Exigem a Dispensa dos Chefes Alemães

Dispensados os Empregados Alemães da Fabrica Souza Cruz — Louvavel Gesto dos Operarios

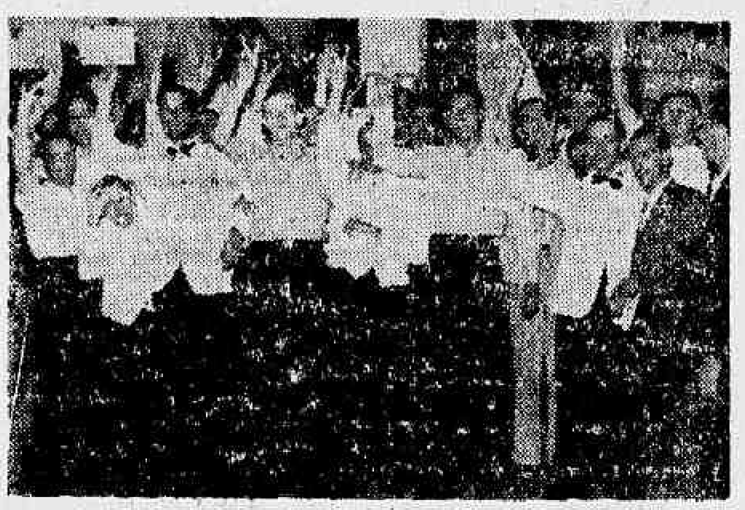

Os "garçons" do Hotel Gloria quando posavam para a nossa objetiva no andar terreo daquele hotel

Os "garçons" do Hotel Gloria alertados por um justo instinto de repulsa contra as nações totalitarias e querendo associar-se ás manifestações de protesto aos inimigos do Brasil resolveram não mais trabalhar sob as ordens de elementos do Eixo, que, naquele hotel vinham ocupando cargos de certo modo influentes na administração desse estabelecimento.

O fato chegou ao conhecimento da reportagem do DIARIO CARIOCA, que ali compareceu na noite de ontem.

Ao ali chegarmos, vieram ao nosso encontro os empregados que haviam tomado a deliberação de não trabalhar enquanto não fossem afastados aqueles perigosos elementos eixistas. O "maitre-hotel" e seus ajudantes, segundo nos declararam são alemães e grandes simpatizantes do regime nazista cujas brutalidades admiram festejam em companhia de outros "eixistas", tais como o chefe do bar, de nome Max e o chefe de recepção, de nome Kant.

O gerente do hotel, sr. Magalhães, de nacionalidade portuguesa, aconselhou aos dissidentes que não abandonassem o trabalho, pois seu desejo seria satisfeito dentro de alguns dias mais, visto que a diretoria do importante estabelecimento já se havia entendido com as autoridades competentes.

Os empregados então resolveram permanecer nos empregos, confiados, certamente, nas promessas do gerente.

DISPENSADOS TODOS OS ALEMÃES DA FABRICA SOUZA CRUZ

Tambem na Fabrica Souza Cruz, á rua Conde de Bonfim, n. 1181, os operarios brasileiros tomaram a deliberação de não mais voltarem ao trabalho enquanto os individuos de nacionalidade alemã não fossem retirados do serviço. E baseados nessa decisão os operarios daquela fabrica, na manhã de ontem, foram procurar o gerente para comunicar-lhe a sua inabalavel resolução.

O gerente da fabrica, sr. Rodolfo Gold, depois de ouvir a palavra dos operarios brasileiros, numa atitude digna dos maiores aplausos e compreendendo a resolução patriotica desses empregados, resolveu, imediatamente, atendê-los dispensando todos os empregados de nacionalidade alemã.

Seguno ouvimos de diversos operarios patricios, os alemães, após cada torpedeamento de um dos nossos navios, reuniam-se para comentar entre risadas o fato, num verdadeiro desrespeito ao nosso sentimento patriotico.

Aspecto do comicio-monstro realizado em desagravo ás agressões do Eixo contra a navegação brasileira, vendo-se o governador Benedito Valadares quando discursava aos manifestantes, na escadaria do palacio da Liberdade

A REPERCUSSÃO NO ESTRANGEIRO

'Abaixo a Alemanha' Exclama a População de Montevidéu

APOIO AO BRASIL

MONTEVIDEU, 20 (R.) — Gigantescas manifestações de protesto foram realizadas nesta capital, contra o afundamento de 5 navios mercantes na costa brasileira. Os marujos do navio-escola "Almirante Saldanha", que se encontra neste porto, foram convidados a encabeçar um grande desfile pelas ruas da cidade, onde enorme massa popular gritava: Abaixo a Alemanha!"

CONFERENCIAM O PRESIDENTE ROOSEVELT E O EMBAIXADOR JEFFERSON CAFFERY

WASHINGTON, 20 (R.) — A situação ora existente no Brasil em seguida aos novos afundamentos de navios brasileiros, bem como as relações entre o Brasil e os Estados Unidos, foram hoje objeto de discussão numa conferencia que teve o presidente Roosevelt com o embaixador norte-americano no Rio de Janeiro, sr. Jefferson Caffery.

O sr. Caffery, que regressará brevemente ao seu posto e será portador de uma carta do presidente Roosevelt para o sr. Getulio Vargas, declarou que esperava concluir um certo numero de acordos comerciais, concernentes principalmente ao café e ao cacau, assim que chegasse ao Rio de Janeiro.

SOLIDARIEDADE DOS CHEFES DOS ESTADOS AMERICANOS

A proposito dos ultimos afundamentos de navios brasileiros nas costas sergipanas, o presidente Getulio Vargas recebeu, ontem, os seguintes telegramas de chefes de Estado de paises americanos:

DO PERU': — "Ao enteirar-me do afundamento de cinco barcos brasileiros e da perda de numerosos cidadãos dessa nação irmã como consequencia da nova agressão dos Estados do Eixo contra a integridade e a soberania do Brasil e, portanto, da America, apresento a v. excia. os sentimentos de energico protesto que desperta esse ato deshumano que constitue uma violação das leis internacionais e dos principios morais que regem as relações entre povos civilizados. O povo e o governo peruanos expressam sua mais viva simpatia ao governo e ao povo brasileiro assegurando que este deploravel motivo mais servirá para robustecer-nos na decisão inquebrantavel de cooperar de todas as formas para o triunfo das nações livres do mundo, o que significará o predominio do respeito a todos os direitos e o cumprimento de elevadas normas de conduta na vida internacional. Aceite v. excia. a segurança de minha mais alta e distinguida consideração (a.) Manuel Prado".

DE GUATEMALA — "Em face dos sucessos que comovem neste momento o nobre povo do Brasil tenho a honra de fazer chegar a v. excia. os sentimentos de condolencia da minha Nação e os meus proprios pelas desgraças pessoais e perdas materiais sofridas em consequencia do afundamento de navios brasileiros assim como a fraternal simpatia e solidariedade do meu governo e do povo da Guatemala. Cordialmente (a) Jorge Ubico, presidente da Republica".

DA VENEZUELA: — "Ante os repetidos atos de agressão de que o Brasil é objeto reitero a profunda simpatia de meu governo e do povo da Venezuela a v. excia. e ao povo brasileiro, neste momento grave que ha, porem, de servir para, mais uma vez, por de manifesto a inquebrantavel solidariedade do continente. (a) Isaias Meina, presidente da Venezuela".

DA REPUBLICA DOMINICANA: — "Tenho a honra de expressar a v. excia. os sentimentos de simpatia do povo e do governo dominicanos e os meus sentimentos pessoais, pelas sensiveis perdas causadas ao Brasil pelo odioso ataque dos submarinos do Eixo a cinco navios dessa nobre nação irmã. (a) Rafael L. Trujillo, presidente da Republica Dominicana".

HOMENAGEM DOS DEPUTADOS ARGENTINOS A'S VITIMAS BRASILEIRAS

BUENOS AIRES, 20 (R.) — Todos os membros da Camara dos Deputados, durante a sessão de hoje, permaneceram de pé, rendendo homenagem ás vitimas dos navios brasileiros torpedeados pelo Eixo.

MOÇÃO DE SOLIDARIEDADE DO SENADO ARGENTINO

BUENOS AIRES, 20 (R.) — O Senado aprovou unanimemente uma moção que expressa a mais cordial solidariedade ao Brasil pelo torpedeamento de seus navios.

EXPRESSÕES DE SOLIDARIEDADE AO MINISTRO DA MARINHA

Comunica-nos o gabinete do ministro da Marinha, por intermedio da Agencia Nacional:

"O sr. ministro da Marinha vem recebendo as mais diversas provas de solidariedade e de repulsa contra o ignominioso ataque dos paises do Eixo á nossa soberania.

S. excia. tem sido visitado por elementos de todas as classes sociais que lhe vão levar o apoio inconfundivel do patriotismo que os anima.

De todos os recantos do país recebe o sr. almirante Henrique A. Guilhem inumeros telegramas de vivo protesto contra os barbaros torpedeamentos dos navios de bandeira brasileira; ao mesmo tempo, de confiança nos propositos que animam a alta administração naval no sentido de impedir, por todos os meios a seu alcance, que esses atos se reproduzam.

Do exterior tem recebido o titular da pasta da Marinha as mais expressivas e calorosas palavras de conforto, as quais demonstram que não foi o Brasil o unico atingido; antes o foram todos os paises que formam o mais homogeneo bloco da confraternização humana: As Americas"".

UM TELEGRAMA DO INSTITUTO DOS ADVOGADOS BRASILEIROS

O presidente Getulio Vargas recebeu o seguinte telegrama:

"Exmo. presidente Getulio Vargas — Palacio Guanabara — Temos a honra de comunicar á vossa excelencia que, em sessão de hoje o Conselho Diretor Instituto Advogados Brasileiros, constituido pelos representantes dos Institutos de todos os Estados, foi aprovado, por aclamação, o voto do representante da Baia dr. Nelson Carneiro, secundado pelo representante fluminense, dr. Saturnino Cardoso de Castro, de profundo pezar pela morte dos brasileiros, vitimas do deshumano torpedeamento de nossos navios ao mesmo tempo de energico protesto contra a ignominiosa afronta á soberania nacional e de confiança nas providencias do governo de v. excia. em defesa do patrimonio e dignidade do Brasil. Respeitosas saudações — Edmundo Miranda Jordão, presidente e Dionisio Silveira, secretario geral".

EXEQUIAS PROMOVIDAS PELO ORDEM DE S. FRANCISCO DE PAULA

Da Irmandade de S. Francisco de Paula, recebemos a seguinte carta:

"Exmo. sr. diretor do DIARIO CARIOCA — A "Veneravel Ordem Terceira dos Minimos de São Francisco de Paula", desejando render um tributo de sentida homenagem aos nossos compatricios, vitimados no brutal torpedeamento de nossos navios, ao largo do litoral brasileiro, fará celebrar solenes exequias, no proximo dia 25, ás 11 horas, na igreja de S. Francisco de Paula.

Desejando dar o maximo relevo áquele ato, esta Veneravel Ordem Terceira espera o vosso comparecimento e o de todos os vossos companheiros desse brilhante matutino.

Muito grato, de antemão, pela vossa honrosa presença, sou com o mais vivo apreço — Oscar da Costa, corretor".

PROTESTO DO CENTRO DOS PROFESSORES DO ENSINO TECNICO SECUNDARIO

O Centro, em virtude da proposta abaixo transcrita, unanimemente aprovada, de pé, com um minuto de silencio, suspendeu sua sessão de Diretoria, ontem realizada: "O Centro dos Professores do Ensino Técnico Secundario Municipal faz solene protesto á inopinada agressão de que fomos vitimas e congratula-se com o povo brasileiro pela sua indignação, que é nossa, diante da covardia de tão cruel atentado á nossa soberania, pelos paises do Eixo".

RETIDOS COMO REFENS TODOS OS SUDITOS ALEMÃES

SÓ PODEM SAIR DO BRASIL OS QUE EXERCEM FUNÇÃO DIPLOMATICA

Em exposição de motivos do ministro do Exterior sobre o embarque de alemão o presidente da Republica deu o seguinte despacho:

"Deve ser permitida a saida dos alemães que exerceram aqui qualquer função diplomatica.

Quanto aos demais, devem ficar, como refens dos nossos patricios detidos em Compiègne."

Violento Incendio, Destroi Dois Predios, Na Rua Pará

400 Contos, os Prejuizos — Atingidas 3 Casas de Uma Vila — A Ação dos Bombeiros

Violento incendio irrompeu na madrugada de ontem, nas proximidades da Praça da Bandeira, cujas chamas, se alastrando rapidamente, destruiram por completo os predios 280 e 290 da rua Pará, não obstante a ação precisa e eficiente dos Bombeiros, que conseguiram, depois de longas horas, circunscrever o fogo, que ainda atingiu tres casas de uma vila vizinha, causando-lhes prejuizos relativamente pequenos.

Os estabelecimentos em questão pertenciam á firma Bergman e Moreira e se fabricam moveis e estavam segurados em 150:000$000, montando os prejuizos, entretanto, a mais de 400:000$000.

No outro predio funcionava uma serraria de propriedade de Pedro Julio da Silva, residente no Grajaú, que estava segurado em 200:000$000.

As autoridades policiais do 15º distrito detiveram os socios da firma afim de prestarem declarações sobre o sinistro, tendo a pericia da D.G.I. estado no local afim de constatar a origem do incendio, que parece ter se alastrado de um deposito de serragem.

Os Funcionarios da Prefeitura e os Atentados Contra a Soberania do Brasil

A GRANDE CLASSE DE SERVIDORES DO DISTRITO, EM MASSA, LEVARÁ AOS SRS. PRESIDENTE DA REPUBLICA E PREFEITO, O SEU SENTIMENTO DE PEZAR E REVOLTA, CONTRA A PIRATARIA DO EIXO

Tambem o funcionalismo municipal, levará pessoalmente, aos exmos. srs. presidente da Republica e prefeito do Distrito Federal, o seu sentimento de pezar e de repulsa, contra os atos de pirataria do Eixo na navegação mercante do Brasil.

Para tanto, movimentam-se varias comissões de funcionarios, que, após os necessarios entendimentos com o sr. Jorge Dodsworth e coronel chefe de Policia, promoverá um passeata monstro, que constituirá, sem duvida, um dos mais belos espetaculos de civismo e de patriotismo, uma vez que a grande classe comparecerá, em massa, ostentando centenas de bandeiras nacionais, aos palacios Guanabara e antigo da Camara Municipal, onde varios oradores se farão ouvir, e onde todos se colocarão á disposição das autoridades do país para os encargos que porventura lhes sejam cometidos, inclusive a incorporação imediata ao glorioso Exercito Nacional, daqueles que se tornarem necessarios.

A grande comissão promotora, solicita a todos os chefes de serviço das varias repartições da Prefeitura, que compareçam ou se façam representar, na reunião preliminar que será efetuada hoje, ás 16,30 horas, na séde do Clube Municipal, posto á disposição dos funcionarios pela sua Diretoria.

Cautela da Caixa Economica

Perdeu-se a cautela da Caixa Economica 162.647, da Agencia Imperatriz Leopoldina.

1.036

Dr. Water B. Moreira

Molestias de senhoras, partos e operações

Res.: AV. JULIO FURTADO, 215 — Apt.º 201

Tel. 38-6025

1.012

Importante Decreto do Governo Dispondo Sobre Alugueis de Casa

O VALOR LOCATIVO NÃO PODERÁ SER SUPERIOR AO COBRADO EM 1941 — OS INFRATORES SERÃO PROCESSADOS PELO TRIBUNAL DE SEGURANÇA

Dispondo sobre alugueis de casa, o presidente da Republica assinou o seguinte decreto-lei:

"Art. 1º — Durante o periodo de dois anos, a contar da vigencia desta lei, não poderá vigorar em todo o territorio nacional, aluguel de residencia, de qualquer natureza, superior ao cobrado a 31 de dezembro de 1941, sejam os mesmos ou outros o locador ou sub-locador e o locatario ou sub-locatario, seja verbal ou escrito o contrato de locação ou sub-locação.

Paragrafo unico — Será, todavia, respeitada a estipulação escrita, anterior a 31 de dezembro de 1941, que tiver fixado aluguel superior para vigorar depois daquela data.

Art. 2º — Não é permitido cobrar, na locação ou sub-locação de residencia, qualquer importancia a titulo de taxas, impostos, luvas ou outra qualquer despesa ou indenização não prevista em lei.

Paragrafo unico — Nos casos em que o aluguel, a 31 de dezembro de 1941, era majorado com cotas relativas a taxas e impostos, a respectiva importancia poderá ser incluida no aluguel, não podendo este, em hipotese alguma, superar o total que pagava o locatario ou sub-locatario áquela data.

Art. 3º — Os casos de residencias alugadas ou sub-alugadas pela primeira vez, depois de 31 de dezembro de 1941, ou, ainda, de construção terminada, ou que hajam sofrido reforma substancial, posteriormente a essa data, serão regulados, a partir da vigencia desta lei pelas normas seguintes:

a) — tratando-se de apartamento, o aluguel será igual ao de apartamento semelhante, em tamanho e situação, do mesmo edificio;

b) — tratando-se de predio de uma só residencia, o aluguel será o fixado para base de cobrança do imposto predial valor que prevalecerá tambem para a hipotese anterior, caso não existam as referencias exigidas.

c) — tratando-se de habitação coletiva, onde residam, na mesma casa, varios locatarios ou sub-locatarios, o aluguel de cada um será fixado com base no valor locativo e proporcionalmente á parte que cada um ocupar.

Art. 4º — Durante a vigencia desta lei e para os casos nela previstos, qualquer que seja a forma de locação, só será concedido despejo:

a) — se o locatario ou sub-locatario não pagar o aluguel no prazo convencido ou, na falta de convenção, até o decimo dia do mês subsequente ao vencido;

b) — se o locatario ou sub-locatario der causa á rescisão do contrato ou faltar ao cumprimento de qualquer obrigação estabelecida em lei;

c) — se o predio necessitar de urgentes reformas, caso em que se observará o disposto no artigo 1205, do Codigo Civil;

d) — em caso de desapropriação do imovel.

e) — se o locatario ou sub-locatario, notificado para entregar o predio de que o locador ou sub-locador precise para sua propria residencia deixar de o desocupar no prazo de tres meses.

Paragrafo unico — Quando se tratar de sub-locação de comodos, ficará reduzido a um mês o prazo a que se refere a letra "e" acima.

Art. 5º — As infrações desta lei constituem crime contra a economia popular e serão julgadas pelo Tribunal de Segurança Nacional, incidindo os responsaveis nas penas cominadas no artigo 3º do decreto-lei numero 869, de 18 de novembro de 1938.

Artigo 6º — Esta lei entrará em vigor a 1º de setembro de 1942, revogadas as disposições em contrario".